

## สัญญาจ้างก่อสร้าง

สัญญาเลขที่ ๕/๒๕๖๗

สัญญาฉบับนี้ทำขึ้น ณ องค์การบริหารส่วนจังหวัดสระแก้ว ตำบล/แขวง ท่าเกษม อำเภอ/เขต เมืองสระแก้ว จังหวัด สระแก้ว เมื่อวันที่ ๒๓ มกราคม ๒๕๖๗ ระหว่าง องค์การบริหารส่วนจังหวัดสระแก้ว โดย นายฐานิสร์ เทียนทอง ตำแหน่ง นายกองค้การบริหารส่วนจังหวัดสระแก้ว ซึ่งต่อไปในสัญญานี้เรียกว่า "ผู้ว่าจ้าง" ฝ่ายหนึ่ง กับ ห้างหุ้นส่วนจำกัด นววรรณ ซึ่งจดทะเบียนเป็นนิติบุคคล ณ สำนักงานทะเบียนหุ้นส่วน บริษัท จังหวัดสระแก้ว กรมพัฒนาธุรกิจการค้า กระทรวงพาณิชย์ มีสำนักงานใหญ่ตั้งอยู่เลขที่ ๗๓/๒ กม.๒ ฝั่งซ้าย ตำบล อรัญประเทศ อำเภอ อรัญประเทศ จังหวัด สระแก้ว โดยนายสุรพงษ์ ชิงนวรรณ ผู้มีอำนาจลงนามผูกพันนิติบุคคลปรากฏตามหนังสือรับรองของ สำนักงานทะเบียนหุ้นส่วนบริษัท จังหวัดสระแก้ว กรมพัฒนาธุรกิจการค้า กระทรวงพาณิชย์ ที่ สก.๐๐๐๐๑๑ ลงวันที่ ๕ มกราคม ๒๕๖๗ และมอบอำนาจให้นายมานพ บึงจันทร์ ตามหนังสือมอบอำนาจลงวันที่ ๒๓ มกราคม ๒๕๖๗ ทะเบียนนิติบุคคลเลขที่ ๐๒๕๓๕๓๓๐๐๐๑๒๓ แนบท้ายสัญญานี้ ซึ่งต่อไปในสัญญานี้เรียกว่า "ผู้รับจ้าง" อีกฝ่ายหนึ่ง

คู่สัญญาได้ตกลงกันมีข้อความดังต่อไปนี้

### ข้อ ๑. ข้อตกลงว่าจ้าง

ผู้ว่าจ้างตกลงจ้างและผู้รับจ้างตกลงรับจ้างทำงานโครงการปรับปรุงถนนลาดยางผิวแอสฟัลติก คอนกรีต สายถนนเทศบาล ๗ เชื่อมบ้านสวน หมู่ที่ ๒ ตำบลหนองบอน และถนนเทศบาล ๓๓/๓ เทศบาลเมืองสระแก้ว อำเภอเมืองสระแก้ว จังหวัดสระแก้ว ตอนที่ ๑ ถนนเทศบาล ๗ ขนาดผิวจราจรกว้าง ๖.๐๐ เมตร ระยะทางยาว ๗๕๐.๐๐ เมตร หน้า ๐.๐๕ เมตร ตอนที่ ๒ ถนนเทศบาล ๓๓/๓ ขนาดผิวจราจรกว้าง ๖.๐๐ เมตร ระยะทางยาว ๓๓๐.๐๐ เมตร หน้า ๐.๐๕ เมตร พื้นที่ผิวจราจรรวมกันไม่น้อยกว่า ๖,๔๘๐.๐๐ ตารางเมตร (ตามแบบมาตรฐานงานทางสำหรับองค์กรปกครองส่วนท้องถิ่นและแบบองค์การบริหารส่วนจังหวัดสระแก้วกำหนด) ด้วยวิธีประกวดราคาอิเล็กทรอนิกส์ (e-bidding) ณ ตามข้อกำหนดและเงื่อนไขแห่งสัญญานี้รวมทั้งเอกสารแนบท้ายสัญญา

ผู้รับจ้างตกลงที่จะจัดหาแรงงานและวัสดุ เครื่องมือเครื่องใช้ ตลอดจนอุปกรณ์ต่าง ๆ ชนิดดีเพื่อใช้ในการจ้างตามสัญญานี้

### ข้อ ๒. เอกสารอันเป็นส่วนหนึ่งของสัญญา

เอกสารแนบท้ายสัญญาดังต่อไปนี้ให้ถือเป็นส่วนหนึ่งของสัญญานี้

๒.๑ ผนวก ๑ แบบรูปรายการก่อสร้าง	จำนวน ๑๒ (สิบสอง) หน้า
๒.๒ ผนวก ๒ สำเนาใบแจ้งปริมาณงานและราคา	จำนวน ๑ (หนึ่ง) หน้า
๒.๓ ผนวก ๓ สำเนาใบเสนอราคาจ้างก่อสร้าง	จำนวน ๒ (สอง) หน้า
๒.๔ ผนวก ๔ เงื่อนไข หลักเกณฑ์ ประเภทงานก่อสร้าง สูตร และวิธีการคำนวณที่ใช้กับสัญญาแบบปรับราคาได้	จำนวน ๑ (หนึ่ง) เล่ม (๙ (เก้า) หน้า)

ความใดในเอกสารแนบท้ายสัญญาที่ขัดหรือแย้งกับข้อความในสัญญานี้ ให้ใช้ข้อความในสัญญานี้บังคับ และในกรณีที่เอกสารแนบท้ายสัญญาขัดแย้งกันเอง ผู้รับจ้างจะต้องปฏิบัติตามคำวินิจฉัยของผู้ว่าจ้าง คำวินิจฉัยของผู้ว่าจ้างให้ถือเป็นที่สุด และผู้รับจ้างไม่มีสิทธิเรียกร้องค่าจ้าง ค่าเสียหายหรือค่าใช้จ่ายใด ๆ เพิ่มเติมจากผู้ว่าจ้างทั้งสิ้น

(ลงชื่อ)

(นายฐานิสร์ เทียนทอง)

ผู้ว่าจ้าง

(ลงชื่อ)



(นายมานพ บึงจันทร์)

ผู้รับจ้าง

### ข้อ ๓. หลักประกันการปฏิบัติตามสัญญา

ในขณะที่ทำสัญญานี้ ผู้รับจ้างได้นำหลักประกันเป็น หนังสือค้ำประกันของธนาคาร เป็นจำนวนเงิน ๑๕๘,๘๕๐.๐๐ บาท (หนึ่งแสนห้าหมื่นแปดพันแปดร้อยห้าสิบบาทถ้วน) ซึ่งเท่ากับร้อยละ ๕ (ห้า) ของราคาค่าจ้างตามสัญญา มามอบให้แก่ผู้ว่าจ้างเพื่อเป็นหลักประกันการปฏิบัติตามสัญญานี้

กรณีผู้รับจ้างใช้หนังสือค้ำประกันมาเป็นหลักประกันการปฏิบัติตามสัญญา หนังสือค้ำประกันดังกล่าวจะต้องออกโดยธนาคารที่ประกอบกิจการในประเทศไทย หรือโดยบริษัทเงินทุนหรือบริษัทเงินทุนหลักทรัพย์ที่ได้รับอนุญาตให้ประกอบกิจการเงินทุนเพื่อการพาณิชย์และประกอบธุรกิจ ค้ำประกันตามประกาศของธนาคารแห่งประเทศไทย ตามรายชื่อบริษัทเงินทุนที่ธนาคารแห่งประเทศไทยแจ้งเวียนให้ทราบตามแบบที่คณะกรรมการนโยบายการจัดซื้อจัดจ้างและการบริหารพัสดุภาครัฐกำหนดหรืออาจเป็นหนังสือค้ำประกันอิเล็กทรอนิกส์ตามวิธีการที่กรมบัญชีกลางกำหนดก็ได้ และจะต้องมีอายุการค้ำประกันตลอดไปจนกว่าผู้รับจ้างพ้นข้อผูกพันตามสัญญานี้

หลักประกันที่ผู้รับจ้างนำมามอบให้ตามวรรคหนึ่ง จะต้องมีอายุครอบคลุมความรับผิดชอบทั้งปวงของผู้รับจ้างตลอดอายุสัญญา ถ้าหลักประกันที่ผู้รับจ้างนำมามอบให้ดังกล่าวลดลงหรือเสื่อมค่าลงหรือมีอายุไม่ครอบคลุมถึงความรับผิดชอบของผู้รับจ้างตลอดอายุสัญญา ไม่ว่าจะด้วยเหตุใด ๆ ก็ตาม รวมถึงกรณี ผู้รับจ้างส่งมอบงานล่าช้าเป็นเหตุให้ระยะเวลาแล้วเสร็จหรือวันครบกำหนดความรับผิดชอบในความชำรุดบกพร่องตามสัญญาเปลี่ยนแปลงไป ไม่ว่าจะเกิดขึ้นคราวใด ผู้รับจ้างต้องหาหลักประกันใหม่หรือหลักประกันเพิ่มเติมให้มีจำนวนครบถ้วนตามวรรคหนึ่งมามอบให้แก่ผู้ว่าจ้างภายใน ๗ (เจ็ด) วัน นับถัดจากวันที่ได้รับแจ้งเป็นหนังสือจากผู้ว่าจ้าง

หลักประกันที่ผู้รับจ้างนำมามอบไว้ตามข้อนี้ ผู้ว่าจ้างจะคืนให้แก่ผู้รับจ้าง โดยไม่มีดอกเบี้ย เมื่อผู้รับจ้างพ้นจากข้อผูกพัน และความรับผิดชอบทั้งปวงตามสัญญานี้แล้ว

### ข้อ ๔. (ข) ค่าจ้างและการจ่ายเงิน (ตามบัญชีโอนเงินงบประมาณรายจ่ายประจำปี พ.ศ. ๒๕๖๖ (โอนครั้งที่ ๑๑) )

ผู้ว่าจ้าง ตกลงจ่าย และผู้รับจ้างตกลงรับเงินค่าจ้างจำนวนเงิน ๓,๑๗๗,๐๐๐.๐๐ บาท (สามล้านหนึ่งแสนเจ็ดหมื่นเจ็ดพันบาทถ้วน) ซึ่งได้รวมภาษีมูลค่าเพิ่ม จำนวน ๒๐๗,๘๔๑.๑๒ บาท (สองแสนเจ็ดพันแปดร้อยสี่สิบบาทสิบสองสตางค์) ตลอดจน ภาษีอากรอื่น ๆ และค่าใช้จ่ายทั้งปวงด้วยแล้ว โดยถือราคาเหมารวม เป็นเกณฑ์ และกำหนดการจ่ายเงิน เป็นงวด ๆ ดังนี้

**งวดที่ ๑** เป็นจำนวนเงิน ๑,๒๗๐,๘๐๐.๐๐ บาท (หนึ่งล้านสองแสนเจ็ดหมื่นแปดร้อยแปดสิบบาทถ้วน) เมื่อผู้รับจ้างได้ปฏิบัติงานหรือผิวจราจรเดิม พร้อมบดอัดแน่นแล้วเสร็จ งานลงหินคลุก พร้อมบดอัดแน่นแล้วเสร็จ งาน Prime Coat แล้วเสร็จ งานติดตั้งป้ายประชาสัมพันธ์โครงการ (ป้ายชั่วคราว) จำนวน ๒ ป้ายแล้วเสร็จ ให้แล้วเสร็จภายในวันที่ ๑๓ มีนาคม ๒๕๖๗

**งวดที่ ๒ (งวดสุดท้าย)** เป็นจำนวนเงิน ๑,๙๐๖,๒๐๐.๐๐ บาท (หนึ่งล้านเก้าแสนหกพันสองร้อยบาทถ้วน) เมื่อผู้รับจ้างได้ปฏิบัติงานปูผิวจราจรแอสฟัลท์คอนกรีต แล้วเสร็จ งานติดตั้งป้ายจราจรเครื่องหมายจราจรเสร็จเรียบร้อย และงานอื่นๆ ที่ปรากฏตามแบบรูปรายการและในสัญญา เสร็จเรียบร้อย ทำความสะอาดสถานที่ก่อสร้างเสร็จเรียบร้อย พร้อมทั้งติดตั้งป้ายประชาสัมพันธ์โครงการ (ป้ายถาวร) แล้วเสร็จเรียบร้อย ให้แล้วเสร็จภายในวันที่ ๒๒ เมษายน ๒๕๖๗

(ลงชื่อ)

(นายฐานิสร์ เทียนทอง)

ผู้ว่าจ้าง

(ลงชื่อ)



(นายมานพ บึงจันทร์)

ผู้รับจ้าง

**ข้อ ๕. (ข) กำหนดเวลาแล้วเสร็จและสิทธิของผู้ว่าจ้างในการบอกเลิกสัญญา**

ผู้รับจ้างต้องเริ่มทำงานที่รับจ้างภายในวันที่ ๒๔ มกราคม ๒๕๖๗ และจะต้องทำงานให้แล้วเสร็จบริบูรณ์ภายในวันที่ ๒๒ เมษายน ๒๕๖๗ ถ้าผู้รับจ้างมิได้ลงมือทำงานภายในกำหนดเวลา หรือไม่สามารทำงานให้แล้วเสร็จตามกำหนดเวลา หรือมีเหตุให้เชื่อได้ว่าผู้รับจ้างไม่สามารถทำงานให้แล้วเสร็จภายในกำหนดเวลา หรือจะแล้วเสร็จล่าช้าเกินกว่ากำหนดเวลา หรือผู้รับจ้างทำผิดสัญญาข้อใดข้อหนึ่ง หรือตกเป็นผู้ถูกพิทักษ์ทรัพย์เด็ดขาด หรือตกเป็นผู้ล้มละลาย หรือเพิกเฉยไม่ปฏิบัติตามคำสั่งของคณะกรรมการตรวจรับพัสดุหรือผู้ควบคุมงานหรือบริษัทที่ปรึกษาซึ่งได้รับมอบอำนาจจากผู้ว่าจ้าง ผู้ว่าจ้างมีสิทธิที่จะบอกเลิกสัญญานี้ได้ และมีสิทธิจ้างผู้รับจ้างรายใหม่เข้าทำงานของผู้รับจ้างให้ลุล่วงไปด้วย การใช้สิทธิบอกเลิกสัญญานั้นไม่กระทบสิทธิของผู้ว่าจ้างที่จะเรียกร้องค่าเสียหายจากผู้รับจ้าง

การที่ผู้ว่าจ้างไม่ใช้สิทธิเลิกสัญญาดังกล่าวข้างต้นไม่เป็นเหตุให้ผู้รับจ้างพ้นจากความรับผิดชอบตามสัญญา

**ข้อ ๖. ความรับผิดชอบในความชำรุดบกพร่องของงานจ้าง**

เมื่องานแล้วเสร็จบริบูรณ์ และผู้ว่าจ้างได้รับมอบงานจากผู้รับจ้างหรือจากผู้รับจ้างรายใหม่ ในกรณีที่มีการบอกเลิกสัญญาตามข้อ ๗ หากมีเหตุชำรุดบกพร่องหรือเสียหายเกิดขึ้นจากการจ้างนี้ ภายในกำหนด ๒ (สอง) ปี นับถัดจากวันที่ได้รับมอบงานดังกล่าว ซึ่งความชำรุดบกพร่องหรือเสียหายนั้นเกิดจากความบกพร่องของผู้รับจ้างอันเกิดจากการใช้วัสดุที่ไม่ถูกต้องหรือไม่เรียบร้อย หรือทำไม่ถูกต้องตามมาตรฐานแห่งหลักวิชา ผู้รับจ้างจะต้องรีบทำการแก้ไข ให้เป็นที่เรียบร้อยโดยไม่ชักช้า โดยผู้ว่าจ้างไม่ต้องออกเงินใด ๆ ในการนี้ทั้งสิ้น หากผู้รับจ้างไม่กระทำการดังกล่าวภายในกำหนด ๓๐ (สามสิบ) วัน นับถัดจากวันที่ได้รับแจ้งเป็นหนังสือจากผู้ว่าจ้างหรือไม่ทำการแก้ไขให้ถูกต้องเรียบร้อยภายในเวลาที่ผู้ว่าจ้างกำหนด ให้ผู้ว่าจ้างมีสิทธิที่จะทำการนั้นเอง หรือจ้างผู้อื่นให้ทำงานนั้น โดยผู้รับจ้างต้องเป็นผู้ออกค่าใช้จ่ายเองทั้งสิ้น

ในกรณีเร่งด่วนจำเป็นต้องรีบแก้ไขเหตุชำรุดบกพร่องหรือเสียหายโดยเร็ว และไม่อาจรอให้ผู้รับจ้างแก้ไขในระยะเวลาที่กำหนดไว้ตามวรรคหนึ่งได้ ผู้ว่าจ้างมีสิทธิเข้าจัดการแก้ไขเหตุชำรุดบกพร่องหรือเสียหายนั้นเอง หรือจ้างผู้อื่นให้ซ่อมแซมความชำรุดบกพร่องหรือเสียหาย โดยผู้รับจ้าง ต้องรับผิดชอบชำระค่าใช้จ่ายทั้งหมด

การที่ผู้ว่าจ้างทำการนั้นเอง หรือจ้างผู้อื่นให้ทำงานนั้นแทนผู้รับจ้าง ไม่ทำให้ผู้รับจ้างหลุดพ้นจากความรับผิดชอบตามสัญญา หากผู้รับจ้างไม่ชดเชยค่าใช้จ่ายหรือค่าเสียหายตามที่ผู้ว่าจ้างเรียกร้องผู้ว่าจ้างมีสิทธิบังคับจากหลักประกันการปฏิบัติตามสัญญาได้

**ข้อ ๗. การจ้างช่วง**

ผู้รับจ้างจะต้องไม่เอางานทั้งหมดหรือแต่บางส่วนแห่งสัญญานี้ไปจ้างช่วงอีกทอดหนึ่ง เว้นแต่การจ้างช่วงงานแต่บางส่วนที่ได้รับอนุญาตเป็นหนังสือจากผู้ว่าจ้างแล้ว การที่ผู้ว่าจ้างได้อนุญาตให้จ้างช่วงงานแต่บางส่วนดังกล่าวนี้ ไม่เป็นเหตุให้ผู้รับจ้างหลุดพ้นจาก ความรับผิดชอบหรือพันธะหน้าที่ตามสัญญานี้ และผู้รับจ้างจะยังคงต้องรับผิดชอบในความผิดและความประมาทเลินเล่อของผู้รับจ้างช่วง หรือของตัวแทนหรือลูกจ้างของผู้รับจ้างช่วงนั้นทุกประการ

(ลงชื่อ)

(นายฐานิสร์ เทียนทอง)

ผู้ว่าจ้าง

(ลงชื่อ)



(นายมานพ บึงจันทร์)

ผู้รับจ้าง

กรณีผู้รับจ้างไปจ้างช่างงานแต่บางส่วนโดยฝ่าฝืนความในวรรคหนึ่ง ผู้รับจ้างต้องชำระค่าปรับให้แก่ผู้ว่าจ้างเป็นจำนวนเงินในอัตราร้อยละ ๑๐ (สิบ) ของวงเงินของงานที่จ้างช่างตามสัญญา ทั้งนี้ ไม่ตัดสิทธิผู้ว่าจ้างในการบอกเลิกสัญญา

#### ข้อ ๘. การควบคุมงานของผู้รับจ้าง

ผู้รับจ้างจะต้องควบคุมงานที่รับจ้างอย่างเอาใจใส่ ด้วยประสิทธิภาพและความชำนาญ และในระหว่างทำงานที่รับจ้างจะต้องจัดให้มีผู้แทนซึ่งทำงานเต็มเวลาเป็นผู้รับผิดชอบควบคุมงานของ ผู้รับจ้าง ผู้แทนดังกล่าวจะต้องได้รับมอบอำนาจจากผู้รับจ้าง คำสั่งหรือคำแนะนำต่าง ๆ ที่ผู้ว่าจ้าง คณะกรรมการตรวจรับพัสดุ ผู้ควบคุมงาน หรือบริษัทที่ปรึกษาที่ผู้ว่าจ้างแต่งตั้ง ได้แจ้งแก่ผู้แทนเช่นว่านั้น ให้ถือว่าเป็นคำสั่งหรือคำแนะนำที่ได้แจ้งแก่ผู้รับจ้าง การแต่งตั้งผู้แทนตามข้อนี้จะต้องทำเป็นหนังสือและต้องได้รับความเห็นชอบเป็นหนังสือจากผู้ว่าจ้าง การเปลี่ยนตัวหรือแต่งตั้งผู้แทนใหม่จะทำได้หากไม่ได้รับความเห็นชอบ เป็นหนังสือจากผู้ว่าจ้างก่อน ผู้ว่าจ้างมีสิทธิที่จะขอให้เปลี่ยนตัวผู้แทนตามวรรคหนึ่ง โดยแจ้งเป็นหนังสือไปยังผู้รับจ้าง และผู้รับจ้างจะต้องทำการเปลี่ยนตัวผู้แทนนั้นโดยพลัน โดยไม่คิดค่าจ้างหรือราคาเพิ่มหรืออ้างเป็นเหตุเพื่อขยายอายุสัญญาอันเนื่องมาจากเหตุนี้

#### ข้อ ๙. ความรับผิดชอบของผู้รับจ้าง

ผู้รับจ้างจะต้องรับผิดชอบต่ออุบัติเหตุ ความเสียหาย หรือภัยอันตรายใด ๆ อันเกิดจากการปฏิบัติงานของผู้รับจ้าง และจะต้องรับผิดชอบต่อความเสียหายจากการกระทำของลูกจ้างหรือตัวแทน ของผู้รับจ้าง และจากการปฏิบัติงานของผู้รับจ้างช่วงด้วย (ถ้ามี)

ความเสียหายใด ๆ อันเกิดแก่งานที่ผู้รับจ้างได้ทำขึ้น แม้จะเกิดขึ้นเพราะเหตุสุดวิสัย ก็ตาม ผู้รับจ้างจะต้องรับผิดชอบโดยซ่อมแซมให้คืนดีหรือ เปลี่ยนให้ใหม่โดยค่าใช้จ่ายของผู้รับจ้างเอง เว้นแต่ความเสียหายนั้นเกิดจากความผิดของผู้ว่าจ้าง ทั้งนี้ ความรับผิดชอบของผู้รับจ้างดังกล่าวในข้อนี้จะสิ้นสุดลงเมื่อผู้ว่าจ้างได้รับมอบงานครั้งสุดท้าย ซึ่งหลังจากนั้นผู้รับจ้างคงต้องรับผิดชอบเพียงในกรณีชำรุดบกพร่อง หรือความเสียหายดังกล่าวในข้อ ๖ เท่านั้น

ผู้รับจ้างจะต้องรับผิดชอบต่อบุคคลภายนอกในความเสียหายใด ๆ อันเกิดจาก การปฏิบัติงานของผู้รับจ้าง หรือลูกจ้างหรือตัวแทนของผู้รับจ้าง รวมถึงผู้รับจ้างช่วง (ถ้ามี) ตามสัญญานี้ หากผู้ว่าจ้างถูกเรียกร้องหรือฟ้องร้องหรือต้องชดใช้ค่าเสียหายให้แก่บุคคลภายนอกไปแล้ว ผู้รับจ้างจะต้อง ดำเนินการใด ๆ เพื่อให้มีการว่าต่างแก้ต่างให้แก่ผู้ว่าจ้างโดยค่าใช้จ่ายของผู้รับจ้างเอง รวมทั้งผู้รับจ้างจะต้องชดใช้ค่าเสียหายนั้น ๆ ตลอดจนค่าใช้จ่ายใด ๆ อันเกิดจากการถูกเรียกร้องหรือถูกฟ้องร้องให้แก่ผู้ว่าจ้างทันที

#### ข้อ ๑๐. การจ่ายเงินแก่ลูกจ้าง

ผู้รับจ้างจะต้องจ่ายเงินแก่ลูกจ้างที่ผู้รับจ้างได้จ้างมาในอัตราและตามกำหนดเวลาที่ผู้รับจ้างได้ตกลงหรือทำสัญญาไว้ต่อลูกจ้างดังกล่าว

ถ้าผู้รับจ้างไม่จ่ายเงินค่าจ้างหรือค่าทดแทนอื่นใดแก่ลูกจ้างดังกล่าวในวรรคหนึ่ง ผู้ว่าจ้างมีสิทธิที่จะเอาเงินค่าจ้างที่จะต้องจ่ายแก่ผู้รับจ้างมาจ่ายให้แก่ลูกจ้างของผู้รับจ้างดังกล่าว และให้ถือว่าผู้ว่าจ้างได้จ่ายเงินจำนวนนั้นเป็นค่าจ้างให้แก่ผู้รับจ้างตามสัญญาแล้ว

(ลงชื่อ)

(นายฐานิสร์ เทียนทอง)

ผู้ว่าจ้าง

(ลงชื่อ)



(นายมานพ บังจันทร์)

ผู้รับจ้าง

ผู้รับจ้างจะต้องจัดให้มีประกันภัยสำหรับลูกจ้างทุกคนที่จ้างมาทำงาน โดยให้ครอบคลุมถึงความรับผิดชอบทั้งปวงของผู้รับจ้าง รวมทั้งผู้รับจ้างช่วง (ถ้ามี) ในกรณีความเสียหายที่คิดค่าสินไหมทดแทนได้ตามกฎหมาย ซึ่งเกิดจากอุบัติเหตุหรือภัยอันตรายใด ๆ ต่อลูกจ้างหรือบุคคลอื่น ที่ผู้รับจ้างหรือผู้รับจ้างช่วงจ้างมาทำงาน ผู้รับจ้างจะต้องส่งมอบกรมธรรม์ประกันภัยดังกล่าว พร้อมทั้งหลักฐานการชำระเบี้ยประกันให้แก่ผู้ว่าจ้างเมื่อผู้ว่าจ้างเรียกกร้อง

#### ข้อ ๑๑. การตรวจงานจ้าง

ถ้าผู้ว่าจ้างแต่งตั้งคณะกรรมการตรวจรับพัสดุ ผู้ควบคุมงาน หรือบริษัท ที่ปรึกษา เพื่อควบคุมการทำงานของผู้รับจ้าง คณะกรรมการตรวจ รับพัสดุ ผู้ควบคุมงาน หรือบริษัทที่ปรึกษานั้น มีอำนาจเข้าไปตรวจการงานในโรงงานและสถานที่ก่อสร้างได้ตลอดเวลา และผู้รับจ้างจะต้องอำนวยความสะดวกและให้ความช่วยเหลือในการนั้นตามสมควร

การที่มีคณะกรรมการตรวจรับพัสดุ ผู้ควบคุมงาน หรือบริษัทที่ปรึกษานั้น หากทำให้ผู้รับจ้างพ้นความรับผิดชอบตามสัญญาข้อใดข้อหนึ่งไม่

#### ข้อ ๑๒. แบบรูปและรายการละเอียดคลาดเคลื่อน

ผู้รับจ้างรับรองว่าได้ตรวจสอบและทำความเข้าใจในแบบรูปและรายการละเอียดโดยถี่ถ้วนแล้ว หากปรากฏว่าแบบรูปและรายการละเอียดนั้นผิดพลาดหรือคลาดเคลื่อน ไปจากหลักการทางวิศวกรรมหรือทางเทคนิค ผู้รับจ้างตกลงที่จะปฏิบัติตามคำวินิจฉัยของผู้ว่าจ้าง คณะกรรมการตรวจรับพัสดุ ผู้ควบคุมงาน หรือบริษัทที่ปรึกษาที่ผู้ว่าจ้างแต่งตั้ง เพื่อให้งานแล้วเสร็จบริบูรณ์ คำวินิจฉัยดังกล่าวให้ถือเป็นที่สุด โดยผู้รับจ้างจะคิดค่าจ้าง ค่าเสียหาย หรือค่าใช้จ่ายใด ๆ เพิ่มขึ้น จากผู้ว่าจ้างหรือขอขยายอายุสัญญาไม่ได้

#### ข้อ ๑๓. การควบคุมงานโดยผู้ว่าจ้าง

ผู้รับจ้างตกลงว่าคณะกรรมการตรวจรับพัสดุ ผู้ควบคุมงาน หรือบริษัท ที่ปรึกษาที่ผู้ว่าจ้างแต่งตั้ง มีอำนาจที่จะตรวจสอบและควบคุมงานเพื่อให้เป็นไปตาม สัญญา และ มีอำนาจที่จะสั่งให้แก้ไขเปลี่ยนแปลงเพิ่มเติม หรือตัดทอนซึ่งงานตามสัญญา หากผู้รับจ้างขัดขืน ไม่ปฏิบัติตาม ผู้ว่าจ้าง คณะกรรมการตรวจ รับพัสดุ ผู้ควบคุมงาน หรือบริษัทที่ปรึกษา มีอำนาจ ที่จะสั่งให้หยุดการนั้นชั่วคราวได้ ความล่าช้าในกรณีเช่นนี้ ผู้รับจ้างจะถือเป็นเหตุขอขยายระยะเวลา การปฏิบัติงานตามสัญญาหรือเรียกจ่ายค่าเสียหายใด ๆ ไม่ได้ทั้งสิ้น

#### ข้อ ๑๔. งานพิเศษและการแก้ไขงาน

ผู้ว่าจ้างมีสิทธิที่จะสั่งเป็นหนังสือให้ผู้รับจ้างทำงานพิเศษซึ่งไม่ได้แสดงไว้หรือรวมอยู่ในเอกสารสัญญา หากงานพิเศษนั้น ๆ อยู่ในขอบข่ายทั่วไปแห่งวัตถุประสงค์ของสัญญา นอกจากนี้ ผู้ว่าจ้างยังมีสิทธิสั่งให้เปลี่ยนแปลงหรือแก้ไขแบบรูปและข้อกำหนดต่าง ๆ ในเอกสารสัญญานี้ด้วย

(ลงชื่อ)

(นายฐานิสร์ เทียนทอง)

ผู้ว่าจ้าง

(ลงชื่อ)



(นายมานพ บึงจันทร์)

ผู้รับจ้าง

อัตราค่าจ้างหรือราคาที่กำหนดใช้ในสัญญานี้ ให้กำหนดใช้สำหรับงานพิเศษ หรืองานที่เพิ่มเติมขึ้น หรือตัดทอนลงทั้งปวงตามคำสั่งของผู้ว่าจ้าง หากในสัญญาไม่ได้กำหนดไว้ถึงอัตราค่าจ้างหรือราคาใด ๆ ที่จะนำมาใช้สำหรับงานพิเศษหรืองานที่เพิ่มขึ้นหรือลดลงดังกล่าว ผู้ว่าจ้าง และผู้รับจ้างจะตกลงกันที่จะกำหนดอัตราค่าจ้างหรือราคาที่เพิ่มขึ้นหรือลดลง รวมทั้งการขยายระยะเวลา (ถ้ามี) กันใหม่เพื่อความเหมาะสม ในกรณีที่ตกลงกันไม่ได้ ผู้ว่าจ้างจะกำหนดอัตราจ้าง หรือราคาตามแต่ผู้ว่าจ้างจะเห็นว่าเหมาะสม และถูกต้องซึ่งผู้รับจ้างจะต้องปฏิบัติตามคำสั่งของผู้ว่าจ้างไปก่อนเพื่อมิให้เกิดความเสียหายแก่งานที่จ้าง

#### ข้อ ๑๕. ค่าปรับ

หากผู้รับจ้างไม่สามารถทำงานให้แล้วเสร็จภายในเวลาที่กำหนดไว้ในสัญญาและผู้ว่าจ้างยังมีได้บอกเลิกสัญญา ผู้รับจ้างจะต้องชำระค่าปรับให้แก่ผู้ว่าจ้างเป็น จำนวนเงินวันละ ๗,๙๔๒.๕๐ บาท (เจ็ดพันเก้าร้อยสี่สิบบาทห้าสิบบาท) และจะต้องชำระค่าใช้จ่ายในการควบคุมงาน (ถ้ามี) ในเมื่อผู้ว่าจ้างต้องจ้างผู้ควบคุมงานอีกต่อหนึ่งเป็นจำนวนเงินวันละ ๓๐๐.๐๐ บาท (สามร้อยบาทถ้วน) นับถัดจากวันที่ครบกำหนดเวลาแล้วเสร็จของงานตามสัญญาหรือวันที่ผู้ว่าจ้างได้ขยายเวลาทำงานให้ จนถึงวันที่ทำงานแล้วเสร็จจริง นอกจากนี้ ผู้รับจ้างยอมให้ผู้ว่าจ้างเรียกค่าเสียหายอันเกิดขึ้นจากการที่ผู้รับจ้างทำงานล่าช้าเฉพาะส่วนที่เกินกว่าจำนวนค่าปรับและค่าใช้จ่ายดังกล่าวได้อีกด้วย

ในระหว่างที่ผู้ว่าจ้างยังมีได้บอกเลิกสัญญานั้น หากผู้ว่าจ้างเห็นว่าผู้รับจ้าง จะไม่สามารถปฏิบัติตามสัญญาต่อไปได้ ผู้ว่าจ้างจะใช้สิทธิบอกเลิกสัญญาและใช้สิทธิตามข้อ ๑๘ ก็ได้ และถ้าผู้ว่าจ้างได้แจ้งข้อเรียกร้องไปยังผู้รับจ้างเมื่อครบกำหนดเวลาแล้วเสร็จของงานขอให้ชำระค่าปรับแล้ว ผู้ว่าจ้างมีสิทธิที่จะปรับผู้รับจ้างจนถึงวันบอกเลิกสัญญาได้อีกด้วย

#### ข้อ ๑๖. สิทธิของผู้ว่าจ้างภายหลังบอกเลิกสัญญา

ในกรณีที่ผู้ว่าจ้างบอกเลิกสัญญา ผู้ว่าจ้างอาจทำงานนั้นเองหรือว่าจ้างผู้อื่นให้ทำงานนั้นต่อจนแล้วเสร็จก็ได้ ผู้ว่าจ้างหรือผู้รับจ้างทำงานนั้นต่อมีสิทธิใช้เครื่องมือใช้ในการก่อสร้าง สิ่งที่สร้างขึ้นชั่วคราวสำหรับงานก่อสร้าง และวัสดุต่าง ๆ ซึ่งเห็นว่าจะต้องสงวนเอาไว้เพื่อการปฏิบัติตามสัญญา ตามที่จะเห็นสมควร

ในกรณีดังกล่าว ผู้ว่าจ้างมีสิทธิริบหรือบังคับจากหลักประกันการปฏิบัติตามสัญญาทั้งหมดหรือบางส่วน ตามแต่จะเห็นสมควร นอกจากนั้น ผู้รับจ้างจะต้องรับผิดชอบในค่าเสียหายซึ่งเป็นจำนวน เกินกว่าหลักประกันการปฏิบัติตามสัญญา รวมทั้งค่าใช้จ่ายที่เพิ่มขึ้น ในการทำงานนั้นต่อให้แล้วเสร็จตามสัญญา ตลอดจนค่าใช้จ่ายในการควบคุมงานเพิ่ม (ถ้ามี) ซึ่งผู้ว่าจ้างจะหัก เอาจากเงินประกันผลงานหรือจำนวนเงินใด ๆ ที่จะจ่ายให้แก่ผู้รับจ้างก็ได้

#### ข้อ ๑๗. การบังคับค่าปรับ ค่าเสียหาย และค่าใช้จ่าย

ในกรณีที่ผู้รับจ้างไม่ปฏิบัติตามสัญญาข้อหนึ่งข้อใดด้วยเหตุใด ๆ ก็ตาม จนเป็นเหตุให้เกิดค่าปรับ ค่าเสียหาย หรือค่าใช้จ่ายแก่ผู้ว่าจ้าง ผู้รับจ้างต้องชดใช้ค่าปรับ ค่าเสียหาย หรือค่าใช้จ่ายดังกล่าวให้แก่ผู้ว่าจ้างโดยสิ้นเชิงภายในกำหนด ๓๐ (สามสิบ) วัน นับถัดจากวันที่ได้รับแจ้งเป็นหนังสือจากผู้ว่าจ้าง หากผู้รับจ้างไม่ชดใช้ให้ถูกต้องครบถ้วนภายในระยะเวลาดังกล่าวให้ผู้ว่าจ้างมีสิทธิที่จะหักเอาจากจำนวนเงินค่าจ้างที่ต้องชำระหรือจากเงินประกันผลงาน ของผู้รับจ้าง หรือบังคับจากหลักประกันการปฏิบัติตามสัญญาได้ทันที

(ลงชื่อ)

(นายฐานิสร์ เทียนทอง)

ผู้ว่าจ้าง

(ลงชื่อ)



(นายมานพ บังจันทร์)

ผู้รับจ้าง

หากค่าปรับ ค่าเสียหาย หรือค่าใช้จ่ายที่บังคับจากเงินค่าจ้างที่ต้องชำระ เงินประกันผลงาน หรือหลักประกันการปฏิบัติตามสัญญาแล้วยังไม่เพียงพอ ผู้รับจ้างยินยอมชำระส่วนที่เหลือ ที่ยังขาดอยู่จนครบถ้วน ตามจำนวนค่าปรับ ค่าเสียหาย หรือค่าใช้จ่ายนั้น ภายในกำหนด ๓๐ (สามสิบ) วัน นับถัดจากวันที่ได้รับแจ้ง เป็นหนังสือจากผู้ว่าจ้าง

หากมีเงินค่าจ้างตามสัญญาที่หักไว้จ่ายเป็นค่าปรับ ค่าเสียหาย หรือค่าใช้จ่ายแล้ว ยังเหลืออยู่อีกเท่าใด ผู้ว่าจ้างจะคืนให้แก่ผู้รับจ้างทั้งหมด

#### ข้อ ๑๘. การทำบริเวณก่อสร้างให้เรียบร้อย

ผู้รับจ้างจะต้องรักษาบริเวณสถานที่ปฏิบัติงานตามสัญญานี้ รวมทั้งโรงงานหรือ สิ่งอำนวยความสะดวกในการทำงานของผู้รับจ้าง ลูกจ้าง ตัวแทน หรือผู้รับจ้างช่วง (ถ้ามี) ให้สะอาด ปลอดภัย และมีประสิทธิภาพในการใช้งานตลอดระยะเวลาการจ้าง และเมื่อทำงานเสร็จสิ้นแล้วจะต้องขนย้ายบรรดาเครื่องใช้ในการทำงานจ้างรวมทั้งวัสดุ ขยะมูลฝอย และสิ่งก่อสร้างชั่วคราวต่าง ๆ (ถ้ามี) ทั้งจะต้องกลบเกลี่ยพื้นดินให้เรียบร้อยเพื่อให้บริเวณทั้งหมดอยู่ในสภาพที่สะอาดและใช้การได้ทันที

#### ข้อ ๑๙. การงดหรือลดค่าปรับ หรือการขยายเวลาปฏิบัติงานตามสัญญา

ในกรณีที่มีเหตุเกิดจากความผิดหรือความบกพร่องของฝ่ายผู้ว่าจ้าง หรือเหตุสุดวิสัย หรือเกิดจากพฤติการณ์อันหนึ่งอันใดที่ผู้รับจ้างไม่ต้องรับผิดชอบตามกฎหมาย หรือเหตุอื่นตามที่กำหนด ในกฎกระทรวง ซึ่งออกตามความในกฎหมายว่าด้วยการจัดซื้อจัดจ้างและการบริหารพัสดุภาครัฐ ทำให้ผู้รับจ้างไม่สามารถทำงาน ให้แล้วเสร็จตามเงื่อนไขและกำหนดเวลาแห่งสัญญานี้ได้ ผู้รับจ้างจะต้องแจ้งเหตุหรือพฤติการณ์ดังกล่าวพร้อม หลักฐานเป็นหนังสือให้ผู้ว่าจ้างทราบ เพื่อของดหรือลดค่าปรับ หรือขยายเวลาทำงานออกไปภายใน ๑๕ (สิบห้า) วันนับถัดจากวันที่เหตุนั้นสิ้นสุดลง หรือตามที่กำหนดในกฎกระทรวงดังกล่าว แล้วแต่กรณี

ถ้าผู้รับจ้างไม่ปฏิบัติให้เป็นไปตามความในวรรคหนึ่ง ให้ถือว่าผู้รับจ้างได้ละสิทธิเรียกร้อง ในการที่จะของดหรือลดค่าปรับ หรือขยายเวลาทำงานออกไปโดยไม่มีเงื่อนไขใด ๆ ทั้งสิ้น เว้นแต่ กรณีเหตุเกิดจากความผิดหรือความบกพร่องของฝ่ายผู้ว่าจ้าง ซึ่งมีหลักฐานชัดเจน หรือผู้ว่าจ้างทราบดี อยู่แล้วตั้งแต่ต้น

การงดหรือลดค่าปรับ หรือขยายกำหนดเวลาทำงานตามวรรคหนึ่ง อยู่ในดุลพินิจของผู้ว่าจ้างที่จะพิจารณาตามที่เห็นสมควร

#### ข้อ ๒๐. การใช้เรือไทย

ในการปฏิบัติตามสัญญานี้ หากผู้รับจ้างจะต้องสั่งหรือนำของเข้ามาจากต่างประเทศ รวมทั้งเครื่องมือและอุปกรณ์ที่ต้องนำเข้ามาเพื่อปฏิบัติงานตามสัญญา ไม่ว่าผู้รับจ้างจะเป็นผู้นำของเข้ามาเอง หรือนำเข้ามาโดยผ่านตัวแทนหรือบุคคลอื่นใด ถ้าสิ่งของนั้นต้องนำเข้ามาโดยทางเรือในเส้นทางเดินเรือที่มีเรือไทย เดินอยู่และสามารถให้บริการรับขนได้ตามที่รัฐมนตรีว่าการกระทรวงคมนาคมประกาศกำหนด ผู้รับจ้างต้องจัดการ ให้สิ่งของดังกล่าวบรรทุกโดยเรือไทยหรือเรือที่มีสิทธิเช่นเดียวกับเรือไทยจากต่างประเทศมายังประเทศไทยเว้นแต่ จะได้รับอนุญาตจากกรมเจ้าท่าก่อนบรรทุกของนั้นลงเรืออื่นที่มีใช้เรือไทยหรือเป็นของที่รัฐมนตรีว่าการกระทรวงคมนาคมประกาศยกเว้นให้บรรทุกโดยเรืออื่นได้ ทั้งนี้ ไม่ว่าการสั่งหรือนำเข้าสิ่งของดังกล่าวจากต่างประเทศจะเป็นแบบใด

(ลงชื่อ)

(นายฐานิสร์ เทียนทอง)

ผู้ว่าจ้าง

(ลงชื่อ)

(นายมานพ บึงจันทร์)

ผู้รับจ้าง



ในการส่งมอบงานตามสัญญาให้แก่ผู้ว่าจ้าง ถ้างานนั้นมีสิ่งของตามวรรคหนึ่ง ผู้รับจ้างจะต้องส่งมอบใบตราส่ง (Bill of lading) หรือสำเนาใบตราส่งสำหรับของนั้น ซึ่งแสดงว่าได้บรรทุกมาโดยเรือไทยหรือเรือที่มีสิทธิเช่นเดียวกับเรือไทยให้แก่ผู้ว่าจ้างพร้อมกับการส่งมอบงานด้วย

ในกรณีที่สิ่งของดังกล่าวไม่ได้บรรทุกจากต่างประเทศมายังประเทศไทยโดยเรือไทยหรือเรือที่มีสิทธิเช่นเดียวกับเรือไทย ผู้รับจ้างต้องส่งมอบหลักฐานซึ่งแสดงว่าได้รับอนุญาตจากกรมเจ้าท่าให้บรรทุกของโดยเรืออื่นได้หรือหลักฐานซึ่งแสดงว่าได้ชำระค่าธรรมเนียมพิเศษ เนื่องจากการไม่บรรทุกของโดยเรือไทยตามกฎหมาย ว่าด้วยการส่งเสริมการพาณิชย์แล้วอย่างใดอย่างหนึ่งแก่ผู้ว่าจ้างด้วย

ในกรณีที่ผู้รับจ้างไม่ส่งมอบหลักฐานอย่างใดอย่างหนึ่งดังกล่าวในวรรคสองและวรรคสามให้แก่ผู้ว่าจ้างแต่จะขอส่งมอบงานดังกล่าวให้ผู้ว่าจ้างก่อนโดยยังไม่รับชำระเงินค่าจ้าง ผู้ว่าจ้างมีสิทธิรับงานดังกล่าวไว้ก่อน และชำระเงินค่าจ้างเมื่อผู้รับจ้างได้ปฏิบัติถูกต้องครบถ้วนดังกล่าวแล้วได้

#### ข้อ ๒๑. มาตรฐานฝีมือช่าง

ผู้รับจ้างตกลงเป็นเงื่อนไขสำคัญว่า ผู้รับจ้างจะต้องมีและใช้ผู้ผ่านการทดสอบมาตรฐานฝีมือช่าง จากคณะกรรมการกำหนดมาตรฐานและทดสอบฝีมือแรงงาน หรือหรือผู้มีวุฒิปริญญา ปวช. ปวส. และ ปวท. หรือเทียบเท่าจากสถาบันการศึกษาที่ ก.พ. รับรองให้เข้ารับราชการได้ ในอัตราไม่ต่ำกว่าร้อยละ ๑๐ (สิบ) ของแต่ละสาขาช่าง แต่จะต้องมีช่างจำนวนอย่างน้อย ๑ (หนึ่ง) คน ในแต่ละสาขาช่างดังต่อไปนี้

ช่างโยธา

ผู้รับจ้างจะต้องจัดทำบัญชีแสดงจำนวนช่างทั้งหมดโดยจำแนกตามแต่ละสาขาช่างและระดับช่างพร้อมกับระบุรายชื่อช่างผู้ผ่านการทดสอบมาตรฐานฝีมือช่างหรือผู้มีวุฒิปริญญาดังกล่าวในวรรคหนึ่งนำมาแสดงพร้อมหลักฐานต่าง ๆ ต่อคณะกรรมการตรวจรับพัสดุหรือผู้ควบคุมงาน ก่อนเริ่มลงมือทำงาน และพร้อมที่จะให้ผู้ว่าจ้างหรือเจ้าหน้าที่ของผู้ว่าจ้างตรวจสอบดูได้ตลอด เวลาการทำงานตามสัญญานี้ของผู้รับจ้าง

#### ข้อ ๒๒. การปรับราคาค่าจ้าง

ผู้ว่าจ้างและผู้รับจ้าง ตกลงกันให้ใช้สัญญาปรับราคาได้ สำหรับราคางานก่อสร้างตามสัญญานี้โดยการนำสูตร Escalation Factor (K) มาใช้คำนวณราคาค่างานที่เปลี่ยนแปลงไป โดยวิธีการต่อไปนี้

สูตรการปรับราคา (สูตรค่า K) จะต้องคงที่ที่ระดับที่กำหนดไว้ในวันแล้วเสร็จ ตามที่กำหนดไว้ในสัญญาหรือภายในระยะเวลาที่ผู้ว่าจ้างได้ขยายออกไป โดยใช้สูตรค่า K ดังนี้

$$K ๒.๑ = ๐.๓๐ + ๐.๑๐ It/Io + ๐.๔๐ Et/Eo + ๐.๒๐ Ft/Fo$$

$$K ๓.๑ = ๐.๓๐ + ๐.๔๐ At/Ao + ๐.๒๐ Et/Eo + ๐.๑๐ Ft/Fo$$

$$K ๓.๓ = ๐.๓๐ + ๐.๑๐ Mt/Mo + ๐.๔๐ At/Ao + ๐.๑๐ Et/Eo + ๐.๑๐ Ft/Fo$$

สูตรการปรับราคา (สูตรค่า K) จะต้องคงที่ที่ระดับที่กำหนดไว้ในวันแล้วเสร็จตามที่กำหนดไว้ในสัญญา หรือภายในระยะเวลาที่ ผู้ว่าจ้าง ได้ขยายออกไป โดยจะใช้สูตรของทางราชการที่ได้ระบุตามภาคผนวก ๔

(ลงชื่อ)

(นายฐานิสร์ เทียนทอง)

ผู้ว่าจ้าง

(ลงชื่อ)



(นายมานพ บังจันทร์)



ผู้รับจ้าง



สัญญานี้ทำขึ้นเป็นสองฉบับ มีข้อความถูกต้องตรงกัน คู่สัญญาได้อ่านและเข้าใจข้อความ  
โดยละเอียดตลอดแล้ว จึงได้ลงลายมือชื่อ พร้อมทั้งประทับตรา (ถ้ามี) ไว้เป็นสำคัญต่อหน้าพยาน และคู่สัญญาต่าง  
ยึดถือไว้ฝ่ายละหนึ่งฉบับ

(ลงชื่อ).....ผู้ว่าจ้าง

(นายฐานิสร์ เทียนทอง)

(ลงชื่อ)..........

(นายมานพ บึงจันทน์)

(ลงชื่อ).....พยาน

(นางสาวจิตตรา มหิรัญ)

(ลงชื่อ).....พยาน

(นางณัฐรดา บ้านโพธิ์)

เลขที่โครงการ ๖๖๑๐๙๓๓๖๙๒๖

เลขคู่มือสัญญา ๖๗๐๑๒๒๐๑๓๙๘๑

## บันทึกขอมูลการจัดทำสัญญา

สัญญาเลขที่ : CNTR-00125/67

โครงการโครงการปรับปรุงถนนลาดยางผิวแอสฟัลติกคอนกรีต สายถนนเทศบาล 7  
เชื่อมบ้านสวน หมู่ที่ 2 ตำบลหนองบอน และถนนเทศบาล 33/3  
เทศบาลเมืองสระแก้ว อำเภอเมืองสระแก้ว จังหวัดสระแก้ว  
องค์การบริหารส่วนจังหวัดสระแก้ว

แผนงานอุตสาหกรรมและการโยธา	งานก่อสร้าง	ค่าที่ดินและสิ่งก่อสร้าง	ค่าก่อสร้างสิ่งสาธารณูปการ
<b>รายละเอียดวงเงินทำสัญญา</b>			
อ้างอิงใบขอจ้างเลขที่ 67-42-00312-5420900-00005			
ชื่อเจ้าหนี้ ห้างหุ้นส่วนจำกัด นาวาน			
ประเภทเจ้าหนี้ นิติบุคคลจดภาษีมูลค่าเพิ่ม			
ที่อยู่ 73/2 กม.2 ฝั่งซ้าย ต.อรัญประเทศ อ.อรัญประเทศ จ.สระแก้ว			
วันที่ทำสัญญา 23 มกราคม 2567		ระยะเวลาที่ดำเนินการ 90	วัน
วันที่ดำเนินการ 24 มกราคม 2567		วันที่สิ้นสุดสัญญา 22 เมษายน 2567	
เหตุผลและความจำเป็น ที่ดำเนินการก่อนวันที่ ทำสัญญา			
วงเงินทำสัญญา	3,177,000.00 บาท ชำระเงิน 2 งวด		
เงินล่วงหน้า - % ของวงเงินตามสัญญา/ข้อตกลง	จำนวน 0.00 บาท (การจ่ายเงินเป็นไปตามสัญญา/ข้อตกลง)		
เงินประกันผลงาน - % ของวงเงินขอเบิกในแต่ละงวด	0.00 บาท		
อัตราค่าปรับ	7,942.50 บาท/วัน		
หลักประกันสัญญา เป็นหนังสือค้ำประกันธนาคาร.....			
<b>รายละเอียดโครงการ</b>			
คำจ้างเหมาปรับปรุงถนนลาดยางผิวแอสฟัลติกคอนกรีต สายถนนเทศบาล 7 เชื่อมบ้านสวน หมู่ที่ 2 ตำบลหนองบอน และถนนเทศบาล 33/3 เทศบาลเมืองสระแก้ว อำเภอเมือง สระแก้ว จังหวัดสระแก้ว			

รายละเอียดการแบ่งงวดการจ่ายเงินอยู่ในหน้าถัดไป

ลงชื่อ.....ผู้ซื้อ/ผู้ว่าจ้าง  
(นายฐานิสร์ เทียนทอง)

วันที่...../ 23 มี.ค. 2567

ลงชื่อ.....ผู้ขาย/ผู้รับจ้าง  
(นางสาวจิตตรา มหิรัญ)

วันที่...../ 23 มี.ค. 2567

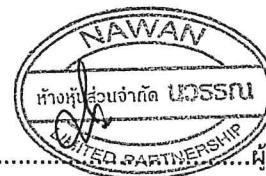

ลงชื่อ.....ผู้ขาย/ผู้รับจ้าง

วันที่...../ 23 มี.ค. 2567

ลงชื่อ.....ผู้ขาย/ผู้รับจ้าง  
(นางณัฐรดา บ้านโพธิ์)

วันที่...../ 23 มี.ค. 2567

สัญญาเลขที่ : CNTR-00125/67

## รายละเอียดการจ่ายเงิน

งวดที่	เงินขอเบิก	มูลค่าสินค้า	เงินประกันผลงาน	หักคืนเงินล่วงหน้า	จำนวนเงินจ่ายสุทธิ
1	1,270,800.00	1,270,800.00	0.00	0.00	1,270,800.00
	ประกอบด้วย เงินงบประมาณต่างจ่าย 1,270,800.00 บาท				
2	1,906,200.00	1,906,200.00	0.00	0.00	1,906,200.00
	ประกอบด้วย เงินงบประมาณต่างจ่าย 1,906,200.00 บาท				
รวม	3,177,000.00	3,177,000.00	0.00	0.00	3,177,000.00

ลงชื่อ.....ผู้ซื้อ/ผู้ว่าจ้าง  
(นายฐานิสร์ เทียนทอง)

วันที่...../ 23 ม.ค. 2567

ลงชื่อ.....พยาน  
(นางสาวจิตตรา มหิรัญ)

วันที่...../ 23 ม.ค. 2567



ลงชื่อ.....ผู้ขาย/ผู้รับจ้าง  
(.....)

วันที่...../ 23 ม.ค. 2567

ลงชื่อ.....พยาน  
(นางณัฐรดา บ้านโพธิ์)

วันที่...../ 23 ม.ค. 2567

แบบสรุปราคางานก่อสร้างทาง สะพาน และท่อเหลี่ยม

โครงการ/งานก่อสร้าง ประกอบด้วย งานก่อสร้างปรับปรุงถนนลาดยางผิวแอสฟัลติกคอนกรีต สายถนนเทศบาล ๗ เชื่อมบ้านสวน หมู่ที่ ๒ ตำบลหนองบอน และถนนเทศบาล ๓/๓ เทศบาลเมืองสระแก้ว อำเภอเมืองสระแก้ว จังหวัดสระแก้ว ด้วยวิธีประกวดราคาอิเล็กทรอนิกส์ (e-bidding)/ปรับปรุงถนนลาดยางผิวแอสฟัลติกคอนกรีต สายถนนเทศบาล ๗ เชื่อมบ้านสวน หมู่ที่ ๒ ตำบลหนองบอน และถนนเทศบาล ๓/๓ เทศบาลเมืองสระแก้ว อำเภอเมืองสระแก้ว จังหวัดสระแก้ว หน่วยงานเจ้าของโครงการ/งานก่อสร้าง องค์การบริหารส่วนจังหวัดสระแก้ว / องค์การบริหารส่วนจังหวัดสระแก้ว

ลำดับที่ตามสัญญา	ลำดับที่	รายการ	หน่วย	จำนวน	ราคาต่อหน่วย	ราคาทุน	FN	ราคาต่อหน่วย x FN	ราคารวม
1		งานรื้อโครงสร้างถนนเดิม (REMOVAL OF EXISTING STRUCTURES)							
1.1	1.1	งาน Milling ขูดลึก 5 ซม.	ตร.ม.	6,480.000	18.75	121,500.00	1.3642	25.58	165,750.30
2		งานผิวทาง (SURFACE COURSES)							
2.1	2.1	งานพรมไค้ด และแทคโค้ด (PRIME COAT & TACK COAT)							
3.1	2.1.1	งานลาดแอสฟัลท์พรมไค้ด (PRIME COAT) (พื้นที่ทางเดิม)		480.000	33.33	215,978.40	1.3642	45.47	294,637.73
4.1	2.2	งานแอสฟัลท์คอนกรีต (ASPHALT CONCRETE) (นางสาวจิตตรา มหิทธิ)		480.000	274.93	1,781,546.40	1.3642	375.06	2,430,385.60
5.1	3	งานชั้นผิวทางแอสฟัลท์คอนกรีต หนา.....ซม. (Wearing Course) (นางสาวจิตตรา มหิทธิ)		4.000		11,904.16	1.3642	4,059.91	16,239.66
5.2	3.1	งานติดตั้ง		2.000		9,347.94	1.3642	6,376.23	12,752.46
5.3	3.2	ป้ายจราจรแบบเตือน(ต)		2.000		31,940.00	1.3642	21,786.27	43,572.55
5.4	3.3	งานติดตั้งสัญญาณไฟจราจรไฟกระพริบแบบพลังงานแสงอาทิตย์		2.000		9,128.02	1.3642	6,226.22	12,452.44
5.5	3.4	ป้ายจราจรแบบ		2.000		4,564.01	1.3642	6,226.22	12,452.44
5.5	3.5	ป้ายจราจรแบบบังคับ(บ)		2.000		8,629.00	1.3642	11,771.68	23,543.36
6.1	4	งานติดตั้งป้าย		450.000	289.41	130,234.50	1.3642	394.81	177,665.90
6.1	4.1	สีเทอร์โมพลาสติกสีฟ้า		450.000	289.41	130,234.50	1.3642	394.81	177,665.90
								TOTAL	3,177,000.00

เอกสารแนบท้ายสัญญาซื้อขาย/สัญญาจ้าง เลขที่ 5 / 2567  
 หน้า ๒ ..... แผ่นที่ ๓ ..... ในจำนวน ๑ ..... แผ่น  
 ระบบรายละเอียดประกอบสัญญา จัดทำ/จัดพิมพ์วันที่

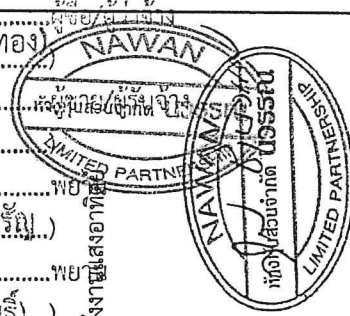

นางสาวจิตตรา มหิทธิ  
 (นางสาวจิตตรา มหิทธิ)  
 (นางสาวจิตตรา มหิทธิ)

นางสาวจิตตรา มหิทธิ  
 (นางสาวจิตตรา มหิทธิ)  
 (นางสาวจิตตรา มหิทธิ)

นางสาวจิตตรา มหิทธิ  
 (นางสาวจิตตรา มหิทธิ)  
 (นางสาวจิตตรา มหิทธิ)

นางสาวจิตตรา มหิทธิ  
 (นางสาวจิตตรา มหิทธิ)  
 (นางสาวจิตตรา มหิทธิ)

นางสาวจิตตรา มหิทธิ  
 (นางสาวจิตตรา มหิทธิ)  
 (นางสาวจิตตรา มหิทธิ)

นางสาวจิตตรา มหิทธิ  
 (นางสาวจิตตรา มหิทธิ)  
 (นางสาวจิตตรา มหิทธิ)

## ใบเสนอราคาจ้างก่อสร้างด้วยวิธีประกวดราคาอิเล็กทรอนิกส์ (e-bidding)

เรียน หัวหน้าหน่วยงานของรัฐ

๑. ข้าพเจ้า ห้างหุ้นส่วนจำกัด นววรรณ ตำบล อรัญประเทศอำเภอ อรัญประเทศจังหวัด สระแก้ว โทรศัพท ๐๓๗๒๓๐๑๘๖ โดย นายสุรเจต ชิงนวรรณ ผู้ลงนามข้างท้ายนี้ ได้พิจารณาเงื่อนไขต่าง ๆ ในเอกสารประกวดราคาอิเล็กทรอนิกส์ และเอกสารเพิ่มเติม (ถ้ามี) เลขที่ ๓/๒๕๖๗ โดยตลอดและยอมรับข้อกำหนดและเงื่อนไขนั้นแล้ว รวมทั้งรับรองว่าข้าพเจ้าเป็นผู้มีคุณสมบัติครบถ้วนตามที่กำหนดและไม่เป็นผู้ทำงานของหน่วยงานของรัฐ

๒. ข้าพเจ้าขอเสนอที่จะทำงาน ประกวดราคาจ้างก่อสร้างปรับปรุงถนนลาดยางผิวแอสฟัลติกคอนกรีต สายถนนเทศบาล ๗ เชื่อมบ้านสวน หมู่ที่ ๒ ตำบลหนองขอน และถนนเทศบาล ๓๓๓/๓ เทศบาลเมืองสระแก้ว อำเภอเมืองสระแก้ว จังหวัดสระแก้ว ด้วยวิธีประกวดราคาอิเล็กทรอนิกส์ (e-bidding) ตามข้อกำหนดเงื่อนไขแบบรูปรายการละเอียดแห่งเอกสารประกวดราคาอิเล็กทรอนิกส์ ตามราคาตั้งที่ได้ระบุไว้ในบัญชีรายการก่อสร้างหรือใบแจ้งปริมาณราคา เป็นเงินทั้งสิ้น ๓,๑๗๗,๐๐๐.๐๐บาท (สามล้านหนึ่งแสนเจ็ดพันบาทถ้วน) ซึ่งได้รวมภาษีมูลค่าเพิ่ม ตลอดจนภาษีอากรอื่นๆ และค่าใช้จ่ายทั้งปวงไว้ด้วยแล้ว

๓. ข้าพเจ้าจะยื่นคำเสนอราคานี้เป็นระยะเวลา ๖๐ วัน ตั้งแต่วันยื่นข้อเสนอ และ องค์การบริหารส่วนจังหวัด อาจรับคำเสนอนี้ ณ เวลาใดก็ได้ก่อนที่จะครบกำหนดระยะเวลาดังกล่าว หรือระยะเวลาที่ได้ออกไป ตามเหตุผลอันสมควรที่ องค์การบริหารส่วนจังหวัด ร้องขอ

๔. ข้าพเจ้ารับรองว่าจะส่งมอบงานตามเงื่อนไขที่เอกสารประกวดราคาอิเล็กทรอนิกส์กำหนดไว้

๕. ในกรณีที่ข้าพเจ้าได้รับการพิจารณาให้เป็นผู้ชนะการประกวดราคาอิเล็กทรอนิกส์ ข้าพเจ้ารับรองที่จะ

๕.๑ ทำสัญญาตามแบบสัญญาจ้างก่อสร้างแนบท้ายเอกสารการประกวดราคาอิเล็กทรอนิกส์ หรือตามที่สำนักอัยการสูงสุดได้แก้ไขเพิ่มเติมแล้ว กับ องค์การบริหารส่วนจังหวัด ภายใน ๗ วัน นับถัดจากวันที่ได้รับหนังสือให้ไปทำสัญญา

๕.๒ มอบหลักประกันการปฏิบัติตามสัญญา ตามที่ระบุไว้ในข้อ ๗ ของเอกสารการประกวดราคาอิเล็กทรอนิกส์ ให้แก่ องค์การบริหารส่วนจังหวัด ขณะที่ได้ลงนามในสัญญาเป็นจำนวนร้อยละ ๕.๐๐

ของราคาตามสัญญาที่ได้ระบุไว้ในใบเสนอราคานี้ เพื่อเป็นมัดค้ำประกันการปฏิบัติตามสัญญาโดยถูกต้องและครบถ้วน

หากข้าพเจ้าไม่ปฏิบัติตามที่ระบุไว้ในข้อ ๕.๑ และข้อ ๕.๒ ดังกล่าวข้างต้น

ข้าพเจ้ายอมให้ องค์การบริหารส่วนจังหวัด ริบ หลักประกันการเสนอราคาหรือเรียกออกจากผู้ออกหนังสือค้ำประกัน

ข้าพเจ้ายอมชดเชยค่าเสียหายใด ๆ ที่อาจมีแก่ องค์การบริหารส่วนจังหวัด และ องค์การบริหารส่วนจังหวัด มีสิทธิ (ลงชื่อ).....

ให้ผู้ยื่นข้อเสนอรายอื่นเป็นผู้ชนะการประกวดราคาอิเล็กทรอนิกส์ได้ หรืออุทธรณ์หรือฟ้องร้องต่อศาลในชั้นนี้

๖. ข้าพเจ้ายอมรับว่า องค์การบริหารส่วนจังหวัด ไม่มีคุณสมบัติที่จำเป็นที่จะรับค้ำประกัน หรือไปเสนอ

ราคาใด ๆ รวมทั้งไม่ต้องรับผิดชอบในค่าใช้จ่ายใด ๆ อันอาจเกิดขึ้นในกรณีที่ข้าพเจ้าได้ขายเสนอแล้ว

(นางสาวจิตตรา มหิรัญ)

(นางสาวจิตตรา มหิรัญ)

นักวิชาการพัสดุปฏิบัติการ

๗. เพื่อเป็นหลักประกันในการปฏิบัติโดยถูกต้อง ตามที่ได้ทำความเข้าใจและตามความผูกพันแห่ง คำเสนอนี้ ข้าพเจ้าขอมอบ เพื่อเป็นหลักประกันการเสนอราคาเป็นเงินจำนวน บาท มาพร้อมนี้

๘. ข้าพเจ้าได้ตรวจทานตัวเลขและตรวจสอบเอกสารต่าง ๆ ที่ได้ยื่นพร้อมใบเสนอราคานี้โดย ละเอียดแล้ว และเข้าใจดีว่า องค์การบริหารส่วนจังหวัด ไม่ต้องรับผิดชอบใด ๆ ในความผิดพลาดหรือตกหล่น

๙. ใบเสนอราคานี้ได้ยื่นเสนอโดยบริสุทธิ์ยุติธรรม และปราศจากกมลฉ้อฉล หรือการสมรู้ร่วมคิดกัน โดยไม่ชอบด้วยกฎหมายกับบุคคลใดบุคคลหนึ่ง หรือหลายบุคคล หรือกับห้างหุ้นส่วน บริษัทใด ๆ ที่ได้ยื่นเสนอราคา ในคราวเดียวกัน

เสนอมา ณ วันที่ ๑ ธันวาคม พ.ศ. ๒๕๖๖ เวลา ๑๐:๓๙:๐๙ น.

(นายสุรเจต ชิงนวรรณ์)

ผู้มีอำนาจลงนาม หรือ ผู้รับมอบอำนาจ

เลขที่โครงการ ๖๖๑๐๙๓๓๖๙๒๖

ใบเสนอราคาเลขที่ ๖๖๑๒๑๖๐๐๐๐๔๗๕

รหัสอ้างอิง OTP NPLI

เลขประจำตัวผู้เสียภาษี ๐๒๕๓๕๓๓๐๐๐๑๒๓

เอกสารแนบท้ายสัญญาซื้อขาย/สัญญาจ้าง เลขที่ ๕/๒๕๖๖  
ผนวก ๓ แผ่นที่ ๑ ในจำนวน ๒ แผ่น

แนบรายละเอียดประกอบสัญญา ชื่อ/จ้าง ลงวันที่

(ลงชื่อ) นายฐานสร เทียนทอง ผู้ซื้อ/ผู้ว่าจ้าง  
(นายฐานสร เทียนทอง)

(ลงชื่อ) ..... ผู้รับจ้าง  
(นางสาวจิตตรา มหิรัญ)

(ลงชื่อ) กิตตรา มหิรัญ  
(นางสาวจิตตรา มหิรัญ)

(ลงชื่อ) กิจตรา มหิรัญ พยาน  
(นางณิษฐดา บ้านโพธิ์)

(นางณิษฐดา บ้านโพธิ์)

สำเนาถูกต้อง

กิตตรา

(นางสาวจิตตรา มหิรัญ)  
นักวิชาการพัสดุปฏิบัติการ

เงื่อนไข หลักเกณฑ์ ประเภทงานก่อสร้าง สูตร  
และวิธีการคำนวณที่ใช้กับสัญญา  
แบบปรับราคาได้

เอกสารแนบท้ายสัญญาซื้อขาย/สัญญาจ้าง เลขที่ ๕/๕๕๖๔  
ผนวก..... 4 .....แผ่นที่..... 1 .....ในจำนวน..... ๑ .....แผ่น

ลงชื่อ

(นายฐานิสร์ เทียนทอง)

ผู้ว่าจ้าง

ลงชื่อ

(.....)

ผู้รับจ้าง

ลงชื่อ

(นางสาวจิตตรา มหิรัญ)

ผู้ตรวจ

พยาน

ลงชื่อ

(นางณัฐรดา บ้านโพธิ์)

ผู้รับ

พยาน



**เงื่อนไข หลักเกณฑ์ ประเภทงานก่อสร้าง สูตรและวิธีการคำนวณที่ใช้กับสัญญาแบบปรับราคาได้**

**ก. เงื่อนไขและหลักเกณฑ์**

1. สัญญาแบบปรับราคา ใ้้ใช้กับงานก่อสร้างทุกประเภท รวมถึงงานปรับปรุงและซ่อมแซม ซึ่งเบิกจ่ายค่างานในลักษณะหมวดค่าครุภัณฑ์ ที่ดินและสิ่งก่อสร้าง หมวดเงินอุดหนุนและหมวดรายจ่ายอื่น ที่เบิกจ่ายในลักษณะค่าที่ดินและสิ่งก่อสร้าง ที่อยู่ในเงื่อนไขและหลักเกณฑ์ตามที่ได้กำหนดนี้
2. สัญญาแบบปรับราคาใ้้ใช้ทั้งในกรณีเพิ่มหรือลดค่างานจากค่างานเดิมตามสัญญา เมื่อดัชนีราคา ซึ่งจัดทำขึ้น โดยกระทรวงพาณิชย์ มีการเปลี่ยนแปลงสูงขึ้น หรือลดลงจากเดิม ขณะเมื่อวันเปิดซองประกวดราคา สำหรับกรณีที่จัดจ้างโดยวิธีอื่น ให้ใช้วันเปิดซองราคาแทน
3. การนำสัญญาแบบปรับราคาใ้้ไปใช้นั้น ผู้ว่าจ้างต้องแจ้ง และประกาศใ้้ผู้รับจ้างทราบ เช่น ในประกาศประกวดราคาฯ และต้องระบุในสัญญาจ้างด้วยว่างานจ้าง همانั้น ๆ จะใ้้ใช้สัญญาแบบปรับราคาใ้้ พร้อมทั้งกำหนดประเภทของงานก่อสร้าง สูตรและวิธีการคำนวณ ที่ใ้้ให้มีการปรับเพิ่มหรือลดค่างานใ้้ให้ชัดเจน

ในกรณีที่มื้งานก่อสร้างหลายประเภทในงานจ้างคราวเดียวกัน จะต้องแยกประเภทงานก่อสร้างแต่ละประเภทใ้้ให้ชัดเจนตามลักษณะของงานก่อสร้างนั้น ๆ และใ้้ให้สอดคล้องกับสูตรที่กำหนดใ้้ไว้

4. การขอเงินเพิ่มค่างานก่อสร้างตามสัญญาแบบปรับราคาใ้้ได้ เป็นหน้าที่ของผู้รับจ้างที่จะต้องเรียกใ้้ภายในกำหนด 90 วัน นับตั้งแต่วันที่ผู้รับจ้างได้ส่งมอบงานงวดสุดท้าย หากพ้นกำหนดนี้ไปแล้ว ผู้รับจ้างไม่มีสิทธิที่จะเรียกเงินเพิ่มค่างานก่อสร้างจากผู้ว่าจ้างใ้้ได้อีกต่อไป และในกรณีที่ผู้ว่าจ้างจะต้องเรียกเงินคืนจากผู้รับจ้าง ให้ผู้ว่าจ้างที่เป็นคู่สัญญารับเรียกเงินคืนจากผู้รับจ้างโดยเร็ว หรือใ้้หักค่างานของงวดต่อไป หรือใ้้หักเงินจากหลักประกันสัญญา แล้วแต่กรณี

5. การพิจารณาคำนวณเงินเพิ่มหรือลด และการจ่ายเงินเพิ่มหรือเรียกเงินคืนจากผู้รับจ้างตามเงื่อนไขของสัญญาแบบปรับราคาใ้้ได้ ต้องได้รับการตรวจสอบและเห็นชอบจากสำนักงบประมาณและใ้้ถือการพิจารณาวินิจฉัยของสำนักงบประมาณเป็นที่สิ้นสุด

เอกสารแนบท้ายสัญญาซื้อขาย/สัญญาจ้าง เลขที่	5/2564
ผนวก.....	4.....แผ่นที่.....
	2.....ในจำนวน.....
	9.....แผ่น

**ข. ประเภทงานก่อสร้างและสูตรที่ใช้กับสัญญาแบบปรับราคาใ้้ได้**

ในการพิจารณาเพิ่มหรือลดราคาค่าจ้างเหมาก่อสร้าง ให้คำนวณตามสูตรดังนี้

- $P = (PO) \times (K)$
- กำหนดใ้้
- P = ราคาค่างานต่อหน่วยหรือราคาค่างานเป็นงวดที่จะต้องจ่ายใ้้ผู้รับจ้าง
  - PO = ราคาค่างานต่อหน่วยที่ผู้รับจ้างประมูลใ้้ได้ หรือราคาค่างานเป็นงวดซึ่งระบุใ้้ไว้ในสัญญาแล้วแต่กรณี
  - K = ESCALATION FATOR ที่หักด้วย 4% เมื่อต้องเพิ่มค่างานหรือบวกเพิ่ม 4% เมื่อต้องเรียกค่างานคืน
- ESCALATION FACTOR K หาใ้้ได้จากสูตร ซึ่งแบ่งตามประเภทและลักษณะงาน ดังนี้



2.2 งานหินเรียง หมายถึง งานหินขนาดใหญ่นำมาเรียงกันเป็นชั้นให้เป็นระเบียบ จนได้ความหนาที่ต้องการ โดยในช่องว่างระหว่างหินใหญ่จะแซมด้วยหินย่อยหรือกรวดขนาดต่าง ๆ และทรายให้เต็มช่องว่าง มีการควบคุมคุณสมบัติของวัสดุและมีข้อกำหนดวิธีปฏิบัติโดยใช้เครื่องจักรเครื่องมือกล หรือแรงคน และให้หมายความรวมถึงงานหินทิ้ง งานหินริ้วขยาแนว หรืองานหินใหญ่ ที่มีลักษณะคล้ายคลึงกัน เพื่อการป้องกันการกัดเซาะพังทลายของลาดตลิ่งและท้องลำน้ำ

$$\text{ใช้สูตร } K = 0.40 + 0.20 It/Io + 0.20 Mt/Mo + 0.20 Ft/Fo$$

2.3 งานเจาะระเบิดหิน หมายถึง งานเจาะระเบิดหินทั่วไป ระยะทางขนย้ายไป - กลับ ประมาณไม่เกิน 2 กิโลเมตร ยกเว้นงานเจาะระเบิดคู่มอค์ซึ่งต้องใช้เทคนิคขั้นสูง

$$\text{ใช้สูตร } K = 0.45 + 0.15 It/Io + 0.10 Mt/Mo - 0.20 Et/Eo + 0.10 Ft/Fo$$

### หมวดที่ 3 งานทาง

เอกสารแนบท้ายสัญญาซื้อขาย/สัญญาจ้าง เลขที่ 5/2564  
 ผวนก.....4.....แผ่นที่.....4.....ในจำนวน.....9.....แผ่น

#### 3.1 งานผิวทาง PRIME COAT, TACK COAT, SEAL COAT

$$\text{ใช้สูตร } K = 0.30 + 0.40 At/Ao + 0.20 Et/Eo + 0.10 Ft/Fo$$

#### 3.2 งานผิวทาง SURFACE TREATMENT SLURRY SEAL

$$\text{ใช้สูตร } K = 0.30 + 0.10 Mt/Mo + 0.30 At/Ao + 0.20 Et/Eo + 0.10 Ft/Fo$$

#### 3.3 งานผิวทาง ASPHALTIC CONCRETE, PENETRATION MACADAM

$$\text{ใช้สูตร } K = 0.30 + 0.10 Mt/Mo + 0.40 At/Ao + 0.10 Et/Eo + 0.10 Ft/Fo$$

3.4 งานผิวถนนคอนกรีตเสริมเหล็ก หมายถึง ผิวถนนคอนกรีตที่ใช้เหล็กเสริมซึ่งประกอบด้วยตะแกรงเหล็กเส้นหรือตะแกรงลวดเหล็กกล้าเชื่อมติด (WELDED STEEL WIRE FABRIC) เหล็กเดือย (DOWEL BAR) เหล็กยึด (DEFORMED TIE BAR) และรอยต่อต่าง ๆ (JOINT) ทั้งนี้ให้หมายความรวมถึงแผ่นพื้นคอนกรีตเสริมเหล็กบริเวณคอสะพาน (R.C BRIDGE APPROACH) ด้วย

$$\text{ใช้สูตร } K = 0.30 + 0.10 It/Io + 0.35 Ct/Co + 0.10 Mt/Mo + 0.15 St/So$$

3.5 งานท่อระบายน้ำคอนกรีตเสริมเหล็กและงานบ่อพัก หมายถึง ท่อคอนกรีตเสริมเหล็กสำหรับงานระบายน้ำ (PRECAST REINFORCED CONCRETE DRAINAGE PIPE) งานวางระบายน้ำคอนกรีตเสริมเหล็ก งานลาดคอนกรีตเสริมเหล็กวางระบายน้ำและบริเวณลาดคอสะพาน รวมทั้งงานบ่อพักคอนกรีตเสริมเหล็กและงานคอนกรีตเสริมเหล็กอื่นที่มีรูปแบบและลักษณะงานคล้ายคลึงกัน เช่น งานบ่อพัก (MANPOLE) ท่อร้อยสายโทรศัพท์ ท่อร้อยสายไฟฟ้า เป็นต้น

$$\text{ใช้สูตร } K = 0.35 + 0.20 It/Io + 0.15 Ct/Co + 0.15 Mt/Mo + 0.15 St/So$$

3.6 งานโครงสร้างคอนกรีตเสริมเหล็กและงานเชื่อมกันค้ำ หมายถึง สะพานคอนกรีตเสริมเหล็ก โครงสร้างฐานรากคอนกรีตเสริมเหล็กคอสสะพาน (R.C BEARING UNIT) ท่อเหลี่ยมคอนกรีตเสริมเหล็ก (R.C.BOX CULVERT) หอดังน้ำโครงสร้างคอนกรีตเสริมเหล็ก เชื่อมกันค้ำค้ำคอนกรีตเสริมเหล็ก ท่าเทียบเรือคอนกรีตเสริมเหล็กและสิ่งก่อสร้างอื่นที่มีลักษณะคล้ายคลึงกัน

$$\text{ใช้สูตร } K = 0.30 + 0.10It/Io + 0.15 Cv/Co + 0.20Mt/Mo + 0.25St/So$$

3.7 งานโครงสร้างเหล็ก หมายถึง สะพานเหล็กสำหรับคนเดินข้ามถนน โครงเหล็กสำหรับติดตั้งป้ายจราจรชนิดแขวนสูง เสาไฟฟ้าแรงสูง เสาวิทยุเสาโทรทัศน์ หรืองานโครงเหล็กอื่น ที่มีลักษณะคล้ายคลึงกัน แต่ไม่รวมถึงงานติดตั้งเสาโครงเหล็กสายส่งของการไฟฟ้าฝ่ายผลิตแห่งประเทศไทย

$$\text{ใช้สูตร } K = 0.25 + 0.10It/Io + 0.05Cv/Co + 0.20Mt/Mo + 0.40St/So$$

เอกสารแนบท้ายสัญญาซื้อขาย/สัญญาจ้าง เลขที่ 5/2567  
 หมวด..... 4 .....แผ่นที่..... 5 .....ในจำนวน..... 9 .....แผ่น

#### หมวดที่ 4 งานชลประทาน

4.1 งานอาคารชลประทานไม่รวมบานเหล็ก หมายถึง อาคารคอนกรีตเสริมเหล็กชนิดต่าง ๆ ที่ก่อสร้างในแนวคลองส่งน้ำหรือคลองระบายน้ำ เพื่อควบคุมระดับและหรือปริมาณน้ำ ได้แก่ ท่อระบายน้ำ น้ำตก รางเท สะพานน้ำ ท่อลอด ไซฟอน และอาคารชลประทานชนิดอื่น ๆ ที่ไม่มีบานระบายเหล็ก แต่ไม่รวมถึงงานอาคารชลประทานขนาดใหญ่ เช่น ฝ่าย ทางระบายน้ำดิน หรืออาคารชลประทานประกอบของเขื่อน เป็นต้น

$$\text{ใช้สูตร } K = 0.40 + 0.20 It/Io + 0.10Cv/Co + 0.10 Mt/Mo + 0.20St/So$$

4.2 งานอาคารชลประทานรวมบานเหล็ก หมายถึง อาคารคอนกรีตเสริมเหล็กชนิดต่าง ๆ ที่ก่อสร้างในแนวคลองส่งน้ำหรือคลองระบายน้ำ เพื่อควบคุมระดับและหรือปริมาณน้ำ ได้แก่ ท่อส่งน้ำเข้ามา ท่อระบายน้ำ ประตูระบายน้ำ อาคารอัดน้ำ ท่อลอดและอาคารชลประทานชนิดอื่น ๆ ที่มีบานระบายน้ำ แต่ไม่รวมถึงงานอาคารชลประทานขนาดใหญ่ เช่น ฝ่าย ทางระบายน้ำดิน หรืออาคารชลประทานประกอบของเขื่อน เป็นต้น

$$\text{ใช้สูตร } K = 0.35 + 0.20It/Io + 0.10Cv/Co + 0.10Mt/Mo + 0.25St/So$$

4.3 งานบานระบาย TRASMRACK และ STEEL LINER หมายถึง บานระบายเหล็ก เครื่องกว้านและโครงยก รวมทั้ง BULK HEAD GATE และงานท่อเหล็ก

$$\text{ใช้สูตร } K = 0.35 + 0.20 It/Io + 0.45Gv/Go$$

4.4 งานเหล็กเสริมคอนกรีต และ ANCHOR BAR หมายถึง เหล็กเส้นที่ใช้เสริมในงานคอนกรีตและเหล็ก ANCHOP BAR ของงานฝ่าย ทางระบายน้ำดิน หรืออาคารชลประทานประกอบของเขื่อน ซึ่งมีสัญญาแยกจ่ายเฉพาะงานเหล็กดังกล่าวเท่านั้น

$$\text{ใช้สูตร } K = 0.25 + 0.15It/Io + 0.60 St/So$$

4.5 งานคอนกรีตไม่รวมเหล็กและคอนกรีตคาคคอง หมายถึง งานคอนกรีตเสริมเหล็กที่หักส่วนของเหล็กออกมาแยกคำนวณต่างหากของงานฝาย ทางระบายน้ำสันหรืออาคารชลประทานประกอบของเขื่อนซึ่งมีสัญญาแยกจ่ายเฉพาะงานคอนกรีตดังกล่าวเท่านั้น

$$\text{ใช้สูตร } K = 0.40 + 0.15I_t/I_o + 0.25C_t/C_o + 0.20M_t/M_o$$

4.6 งานเจาะ หมายถึง การเจาะพร้อมทั้งฝังท่อกรุนาครุในไม่น้อยกว่า 48 มิลลิเมตร ในชั้นดิน หินหรือหินที่แตกหัก เพื่ออัดฉีดน้ำปูน และให้รวมถึงงานซ่อมแซมฐานรากอาคารชลประทานถนนและอาคารต่าง ๆ โดยการอัดฉีดน้ำปูน

$$\text{ใช้สูตร } K = 0.40 + 0.20I_t/I_o + 0.10M_t/M_o + 0.20E_t/E_o + 0.10F_t/F_o$$

4.7 งานอัดฉีดน้ำปูน ค่าอัดฉีดน้ำปูนจะเพิ่มหรือลด ให้เฉพาะราคาซีเมนต์ที่เปลี่ยนแปลงตามดัชนีราคาของซีเมนต์ ที่กระทรวงพาณิชย์จัดทำขึ้น ในเดือนที่ส่งงานแต่ละงวด กับเดือนที่เปิดซองประกวดราคา

### หมวดที่ 5 งานระบบสาธารณูปโภค

เอกสารแนบท้ายสัญญาซื้อขาย/สัญญาจ้าง เลขที่ 5/2564
ผนวก..... 4 .....แผ่นที่ 6 .....ในจำนวน..... 9 .....แผ่น

#### 5.1 งานวางท่อ AC และ PVC

5.1.1 ในกรณีที่ผู้ว่าจ้างเป็นผู้จัดหาท่อและหรืออุปกรณ์ให้

$$\text{ใช้สูตร } K = 0.50 + 0.25I_t/I_o + 0.25M_t/M_o$$

5.1.2 ในกรณีที่ผู้รับจ้างเป็นผู้จัดหาท่อ AC และหรืออุปกรณ์

$$\text{ใช้สูตร } K = 0.40 + 0.10I_t/I_o + 0.10M_t/M_o + 0.40A_t/A_o$$

5.1.3 ในกรณีที่ผู้รับจ้างเป็นผู้จัดหาท่อ PVC และหรืออุปกรณ์

$$\text{ใช้สูตร } K = 0.40 + 0.10I_t/I_o + 0.10M_t/M_o + 0.40PVC_t/PVC_o$$

#### 5.2 งานวางท่อเหล็กเหนียวและท่อ HYDENSITY POLYETHYLENE

5.2.1 ในกรณีที่ผู้ว่าจ้างเป็นผู้จัดหาท่อและหรืออุปกรณ์ให้

$$\text{ใช้สูตร } K = 0.40 + 0.10I_t/I_o + 0.15 M_t/M_o + 0.20E_t/E_o + 0.15F_t/F_o$$

5.2.2 ในกรณีที่ผู้รับจ้างเป็นผู้จัดหาท่อเหล็กเหนียวและหรืออุปกรณ์และให้รวมถึงงาน

#### TRANSMISSION CONDUIT

$$\text{ใช้สูตร } K = 0.40 + 0.10I_t/I_o + 0.10M_t/M_o + 0.10E_t/E_o + 0.30GIP_t/GIP_o$$

5.2.3 ในกรณีที่ผู้รับจ้างเป็นผู้จัดหาท่อ HYDENSITY POLYETHYLENE และหรืออุปกรณ์

$$\text{ใช้สูตร } K = 0.50 + 0.10I_t/I_o + 0.10M_t/M_o + 0.30Pet/Peo$$

### 5.3 งานปรับปรุงระบบอุโมงค์ส่งน้ำและงาน SECONDARY LINING

ใช้สูตร  $K = 0.40 + 0.10It/Io + 0.15Et/Eo + 0.35 GIPt/GIPo$

### 5.4 งานวางท่อ PVC หุ้มด้วยคอนกรีต

ใช้สูตร  $K = 0.30 + 0.10It/Io + 0.20 Ct/Co + 0.05Mt/Mo + 0.05St/So + 0.30PVCt/PVCo$

### 5.5 งานวางท่อ PVC กลบทราย

ใช้สูตร  $K = 0.25 + 0.05It/Io + 0.05Mt/Mo + 0.65PVCt/PVCo$

### 5.6 งานวางท่อเหล็กอาบสังกะสี

ใช้สูตร  $K = 0.25 + 0.25It/Io + 0.50GIPt/GIPo$

ประเภทงานและสูตรต่อไปนี้เฉพาะงานก่อสร้างของการไฟฟ้าฝ่ายผลิตแห่งประเทศไทยเท่านั้น

### 5.7 งานก่อสร้างระบบสายส่งแรงสูงและสถานีไฟฟ้าย่อย

5.7.1 งานติดตั้งเสาโครงเหล็กสายส่งและอุปกรณ์ รวมทั้งงานติดตั้งอุปกรณ์ไฟฟ้า สถานีไฟฟ้าย่อย

สำหรับงานติดตั้งเสาโครงเหล็กสายส่งและอุปกรณ์ ประกอบด้วยลักษณะ งานดังนี้ คือ PRELIMINARY WORK (ยกเว้น BOUNDARY POST), TOWERS, INSULATOR STRING AND OVERHEAD GROUND WIRE ASSEMBLIES, CONDUCTOR AND OVERHEAD GROUND WIRE STRINGING, LINE ACCESSORIES, GROUNDING MATERIALS

สำหรับงานติดตั้งอุปกรณ์ไฟฟ้าสถานีไฟฟ้าย่อย หมายถึงเฉพาะการติดตั้ง อุปกรณ์ไฟฟ้าเท่านั้น

ใช้สูตร

$K = 0.60 + 0.25It/Io + 0.15 Ft/Fo$

ฟอร์มแนบท้ายสัญญาซื้อขาย/สัญญาจ้าง เลขที่..... 5/2564 ผวนก..... A .....แผ่นที่..... 7 .....ในจำนวน..... 9 .....แผ่น
------------------------------------------------------------------------------------------------------------------------

### 5.7.2 งานก่อสร้างฐานเสาไฟฟ้า (TOWER FOUNDATION) และงานติดตั้ง

#### BOUNDARY POST

ใช้สูตร

$K = 0.35 + 0.20It/Io + 0.20Ct/Co + 0.10St/So + 0.15Ft/Fo$

### 5.7.3 งานก่อสร้างฐานรากอุปกรณ์ไฟฟ้าสถานีไฟฟ้าย่อย

ใช้สูตร

$K = 0.50 + 0.20It/Io + 0.15Ct/Co + 0.15St/So$

### 5.8 งานหล่อและตอกเสาเข็มคอนกรีตอัดแรง

#### 5.8.1 งานเสาเข็มคอนกรีตอัดแรง

ใช้สูตร

$K = 0.35 + 0.15It/Io + 0.20Ct/Co + 0.30St/So$

## 5.8.2 งานเสาเข็มแบบ CAST IN PLACE

ใช้สูตร  $K = 0.30 + 0.10It/Io + 0.25Ct/Co + 0.35St/So$

ประเภทงานและสูตรต่อไปนี้ใช้เฉพาะงานก่อสร้างของการไฟฟ้าส่วนภูมิภาคเท่านั้น

## 5.9 งานก่อสร้างสายส่งแรงสูงระบบแรงดัน 69 – 115 KV.

5.9.1 ในกรณีที่ผู้ว่าจ้างเป็นผู้จัดหาวัสดุและหรืออุปกรณ์ให้

ใช้สูตร  $K = 0.80 + 0.05 It/Io + 0.10Mt/Mo + 0.05Ft/Fo$

5.9.2 ในกรณีที่ผู้รับจ้างเป็นผู้จัดหาวัสดุหรืออุปกรณ์

ใช้สูตร  $K = 0.45 + 0.05It/Io + 0.20Mt/Mo + 0.05Ft/Fo + 0.25Wt/Wo$

เอกสารแนบพิเศษสัญญาซื้อขาย/สัญญาจ้าง เลขที่ 5/2567  
 ผนวก 4 แผ่นที่ 8 ในจำนวน 9 แผ่น

ดัชนีราคาที่ใช้คำนวณตามสูตรที่ใช้กับสัญญาเป็นปริมาณได้-จัดทําขึ้นโดยกระทรวงพาณิชย์

- K = ESCALATION FACTOR
- It = ดัชนีราคาผู้บริโภคทั่วไปของประเทศ ในเดือนที่ส่งงานแต่ละงวด
- Io = ดัชนีราคาผู้บริโภคทั่วไปของประเทศ ในเดือนที่เปิดของประกวดราคา
- Ct = ดัชนีราคาซีเมนต์ ในเดือนที่ส่งงานแต่ละงวด
- Co = ดัชนีราคาซีเมนต์ ในเดือนที่เปิดของประกวดราคา
- Mt = ดัชนีราคาวัสดุก่อสร้าง (ไม่รวมเหล็กและซีเมนต์) ในเดือนที่ส่งงานแต่ละงวด
- Mo = ดัชนีราคาวัสดุก่อสร้าง (ไม่รวมเหล็กและซีเมนต์) ในเดือนที่เปิดของประกวดราคา
- St = ดัชนีราคาเหล็ก ในเดือนที่ส่งงานแต่ละงวด
- So = ดัชนีราคาเหล็ก ในเดือนที่เปิดของประกวดราคา
- Gt = ดัชนีราคาเหล็กแผ่นเรียบที่ผลิตในประเทศ ในเดือนที่ส่งงานแต่ละงวด
- Go = ดัชนีราคาเหล็กแผ่นเรียบที่ผลิตในประเทศ ในเดือนที่เปิดของประกวดราคา
- At = ดัชนีราคาแอสฟัลท์ ในเดือนที่ส่งงานแต่ละงวด
- Ao = ดัชนีราคาแอสฟัลท์ ในเดือนที่เปิดของประกวดราคา
- Et = ดัชนีราคาเครื่องจักรกลและบริภัณฑ์ ในเดือนที่ส่งงานแต่ละงวด
- Eo = ดัชนีราคาเครื่องจักรกลและบริภัณฑ์ ในเดือนที่เปิดของประกวดราคา
- Ft = ดัชนีราคาน้ำมันดีเซลหมุนเร็ว ในเดือนที่ส่งงานแต่ละงวด
- Fo = ดัชนีราคาน้ำมันดีเซลหมุนเร็ว ในเดือนที่เปิดของประกวดราคา
- ACt = ดัชนีราคาท่อซีเมนต์ใยหิน ในเดือนที่ส่งงานแต่ละงวด
- ACo = ดัชนีราคาท่อซีเมนต์ใยหิน ในเดือนที่เปิดของประกวดราคา
- PVCt = ดัชนีราคาท่อ PVC ในเดือนที่ส่งงานแต่ละงวด

- PVCo = คำนวณราคาท่อ PVC ในเดือนที่เปิดของประกวดราคา  
 GIPt = คำนวณราคาท่อเหล็กอบสังกะสี ในเดือนที่ส่งงานแต่ละงวด  
 GIPo = คำนวณราคาท่อเหล็กอบสังกะสี ในเดือนที่เปิดของประกวดราคา  
 Pet = คำนวณราคาท่อ HYDENSITY POLYETHYLENE ในเดือนที่ส่งงานแต่ละงวด  
 PEO = คำนวณราคาท่อ HYDENSITY POLYETHYLENE ในเดือนที่เปิดของประกวดราคา  
 Wt = คำนวณราคาสายไฟฟ้า ในเดือนที่ส่งงานแต่ละงวด  
 Wo = คำนวณราคาสายไฟฟ้า ในเดือนที่เปิดของประกวดราคา

เอกสารแนบท้ายสัญญาซื้อขาย/สัญญาจ้าง เลขที่ 5/2567

ก. วิธีการคำนวณที่ใช้กับสัญญาแบบวิธีราคาได้ .....แผ่นที่.....ในจำนวน.....แผ่น

- การคำนวณค่า K จากสูตรตามลักษณะงานนั้น ๆ ให้ใช้ตัวเลขดัชนีราคาวัสดุก่อสร้างของกระทรวงพาณิชย์ โดยใช้ฐานของปี 2530 เป็นเกณฑ์ในการคำนวณ
- การคำนวณค่า K สำหรับกรณีที่มียางก่อสร้างหลายประเภทรวมอยู่ในสัญญาเดียวกัน จะต้องแยกคำนวณก่อสร้างแต่ละประเภทให้ชัดเจนตามลักษณะของงานนั้นและให้สอดคล้องกับสูตรที่ได้กำหนดไว้
- การคำนวณค่า K กำหนดให้ใช้เลขทศนิยม 3 ตำแหน่งทุกขั้นตอน โดยไม่มีการปัดเศษ และกำหนดให้ทำเลขสัมพันธ์ (เปรียบเทียบ) ให้เป็นผลสำเร็จก่อน แล้วจึงนำผลลัพธ์ไปคูณกับตัวเลขคงที่หน้าเลขสัมพันธ์ นั้น
- ให้พิจารณาเงินเพิ่มหรือลดราคาค่างานจากราคาที่ผู้รับจ้างทำสัญญาตกลงกับผู้ว่าจ้างเมื่อค่า K ตามสูตรสำหรับงานก่อสร้าง นั้น ๆ ในเดือนที่ส่งมอบงานมีค่าเปลี่ยนแปลงไปจากค่า K ในเดือนเปิดของราคามากกว่า 4% ขึ้นไป โดยนำเฉพาะส่วนที่เกิน 4% มาคำนวณปรับเพิ่มหรือลดค่าแล้วแต่กรณี (โดยไม่คิด 4% แรกให้)
- ในกรณีที่ผู้รับจ้างไม่สามารถทำการก่อสร้างให้แล้วเสร็จตามระยะเวลาในสัญญา โดยเป็นความผิดของผู้รับจ้าง ค่า K ตามสูตรต่าง ๆ ที่จะนำมาใช้ในการคำนวณค่างานให้ใช้ค่า K ของเดือนสุดท้ายตามอายุสัญญา หรือค่า K ของเดือนที่ส่งมอบงานจริง แล้วแต่ค่า K ตัวใดจะมีค่าน้อยกว่า
- การจ่ายเงินแต่ละงวดให้จ่ายค่าจ้างงานที่ผู้รับจ้างทำได้แต่ละงวดตามสัญญาไปก่อน ส่วนค่างานเพิ่มหรือค่างานลดลงซึ่งจะคำนวณได้ต่อเมื่อทราบดัชนีราคาวัสดุก่อสร้างซึ่งนำมาคำนวณหาค่า K ของเดือนที่ส่งมอบงานงวดนั้น ๆ เป็นที่แน่นอนแล้ว เมื่อคำนวณเงินเพิ่มได้ให้ขอทำความตกลงเรื่องการเงินกับสำนักงบประมาณ



กองช่าง องค์การบริหารส่วนจังหวัดสระแก้ว  
กรมส่งเสริมการปกครองท้องถิ่น กระทรวงมหาดไทย

เอกสารแนบท้ายสัญญาซื้อขาย/สัญญาจ้าง เลขที่ ๘/๒๕๖๓  
ผนวก.....1.....แผ่นที่.....1.....ในจำนวน.....12.....

แบบรายละเอียดประกอบสัญญา ชื่อ/จ้าง ลงวันที่ 23 มี.ค. ๒๕๖๓  
(ลงชื่อ).....ผู้ซื้อ/ผู้ว่าจ้าง  
(นายฐานิสร์ เทียนทอง)  
(ลงชื่อ).....ผู้ขาย/ผู้รับจ้าง  
(.....)  
(ลงชื่อ).....พยาน  
(นางสาวจิตตรา นหิรัญ...)  
(ลงชื่อ).....พยาน  
(นางณัฐรดา บ้านโพธิ์...)



## โครงการปรับปรุงถนนลาดยางผิวแอสฟัลติกคอนกรีต

### ที่ตั้งโครงการ

สายถนนเทศบาล 7 เชื่อมบ้านสวน หมู่ที่ 2 ตำบลหนองบอน และถนนเทศบาล 33/3 เทศบาลเมืองสระแก้ว อำเภอเมืองสระแก้ว จังหวัดสระแก้ว  
ตอนที่ 1 ถนนเทศบาล 7 ขนาดผิวจราจรกว้าง 6.00 เมตร ระยะทางยาว 750.00 เมตร หน้า 0.05 เมตร  
ตอนที่ 2 ถนนเทศบาล 33/3 ขนาดผิวจราจรกว้าง 6.00 เมตร ระยะทางยาว 330.00 เมตร หน้า 0.05 เมตร  
หรือมีพื้นที่ผิวจราจรรวมกันไม่น้อยกว่า 6,480.00 เมตร

รายละเอียดตามการงานก่อสร้าง ตามแบบมาตรฐานงานทาง สำหรับองค์การปกครองส่วนท้องถิ่น  
และตามแบบองค์การบริหารส่วนจังหวัดสระแก้วกำหนด

# โครงการปรับปรุงถนนลาดยางผิวแอสฟัลต์ คอนกรีต

สายถนนเทศบาล 7 เชื่อมบ้านสวน หมู่ที่ 2 ตำบลเมืองสระแก้ว อำเภอเมืองสระแก้ว จังหวัดสระแก้ว  
 ตอนที่ 1 ถนนเทศบาล 7 ขนาดผิวจราจรกว้าง 6.00 เมตร ระยะทางยาว 750.00 เมตร หน้า 0.05 เมตร ตอนที่ 2 ถนนเทศบาล 33/3 ขนาดผิวจราจรกว้าง 6.00 เมตร  
 ระยะทางยาว 330.00 เมตร หรือมีพื้นที่ผิวจราจรรวมกันไม่น้อยกว่า 6,480.00 เมตร รายละเอียดตามประมาณการงานก่อสร้าง  
 ตามแบบมาตรฐานทาง สำหรับองค์การปกครองส่วนท้องถิ่น และตามแบบองค์การบริหารส่วนจังหวัดสระแก้วกำหนด

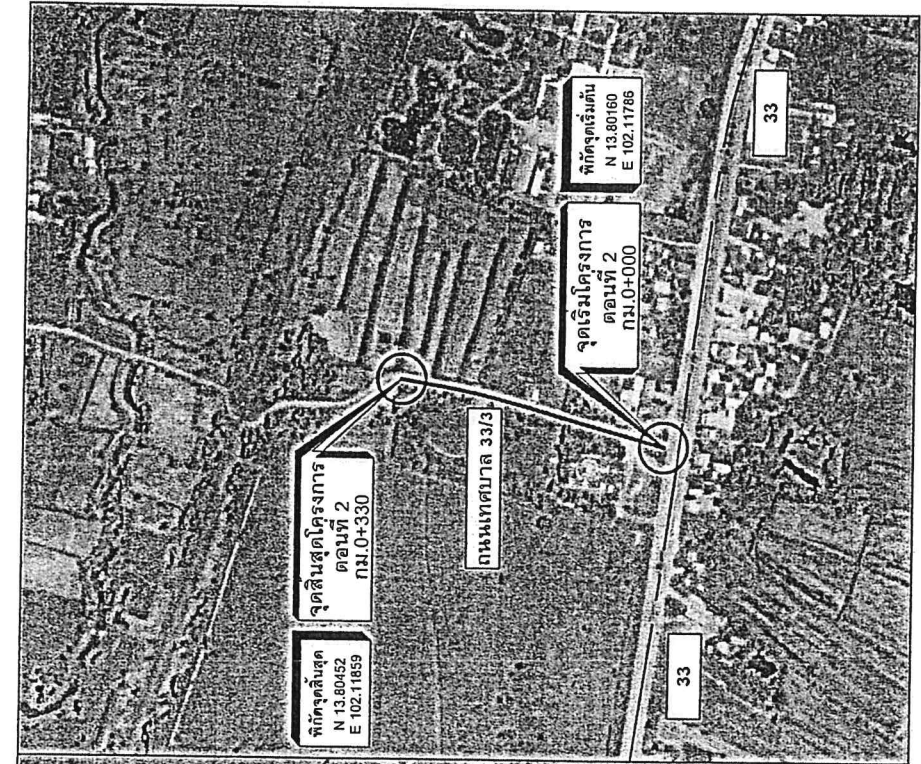
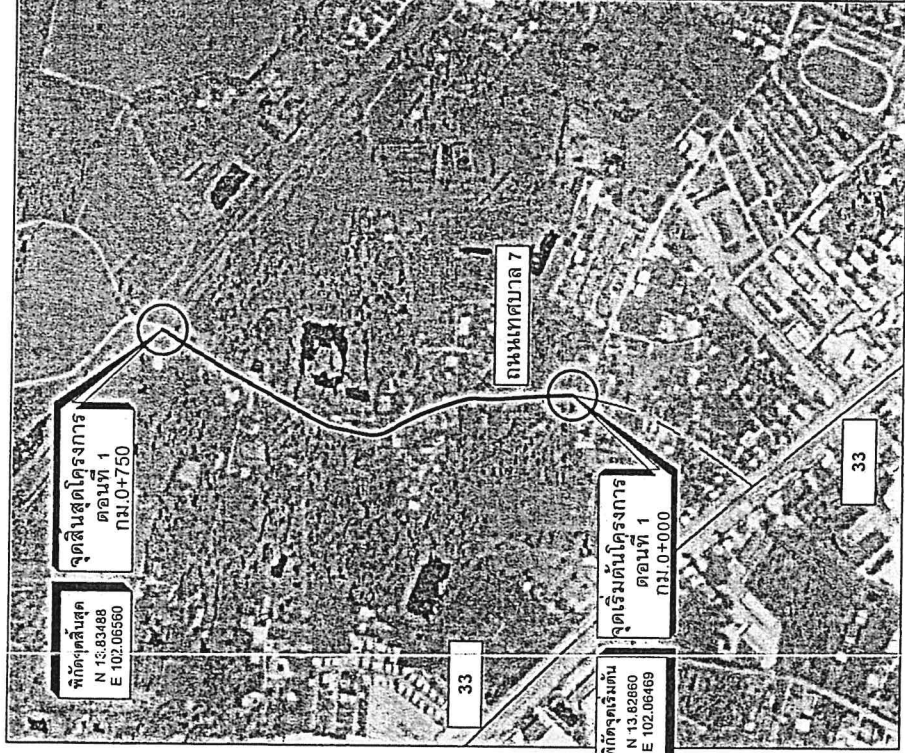

เอกสารแนบท้ายสัญญาซื้อขาย/สัญญาจ้าง  
 ผนวก..... 1 .....แผนที่..... 2 .....ผู้ได้โครงการ..... 5/2567  
 จำนวน..... 12 .....แผ่น

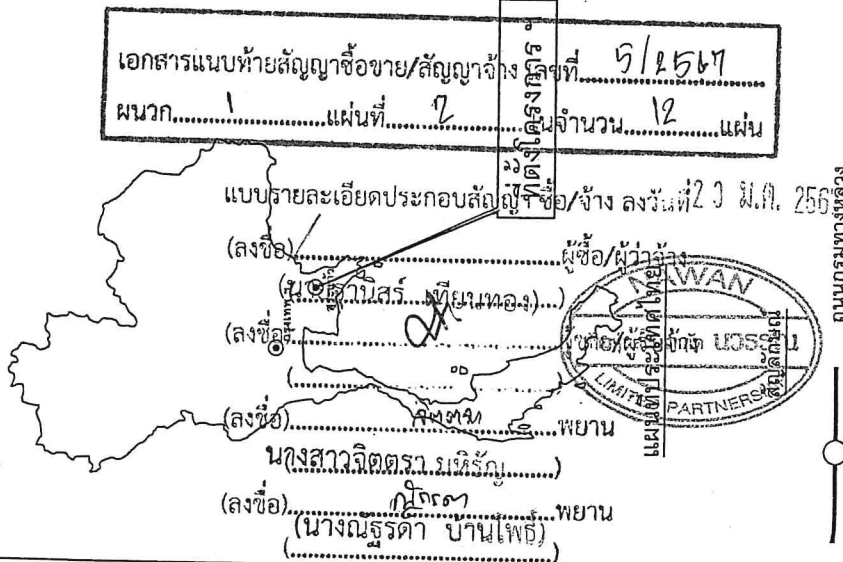

## แผนที่สังเขป

<p>โครงการปรับปรุงถนนลาดยางผิวแอสฟัลต์ คอนกรีต สายถนนเทศบาล 7 เชื่อมบ้านสวน หมู่ที่ 2 ตำบลเมืองสระแก้ว อำเภอเมืองสระแก้ว จังหวัดสระแก้ว</p>	<b>กองช่าง องค์การบริหารส่วนจังหวัดสระแก้ว</b>	
	นายประสิทธิ์ ศรีพิท	นายช่างโยธาอาวุโส
	นายอภิรักษ์ คนเชื้อ	นายช่างโยธา
	นายสถิตย์ ไชยสิทธิ์	ผู้ช่วยนายช่างโยธา
	นายสถิตย์ ไชยสิทธิ์	ผู้ช่วยนายช่างโยธา
นายสมชาย ชัยชนะ	วิศวกรโยธาปฏิบัติการ	
นายเกรียงศักดิ์ ศรีพิท	นายช่างโยธาอาวุโส	
นายอุทัยพงษ์ บ้านโพธิ์	ผู้ชำนาญการช่างโยธา	
นายอุทัยพงษ์ บ้านโพธิ์	ผู้ชำนาญการช่างโยธา	
นายอุทัยพงษ์ บ้านโพธิ์	ผู้ชำนาญการช่างโยธา	

<p>โครงการปรับปรุงถนนลาดยางผิวแอสฟัลต์ คอนกรีต สายถนนเทศบาล 7 เชื่อมบ้านสวน หมู่ที่ 2 ตำบลเมืองสระแก้ว อำเภอเมืองสระแก้ว จังหวัดสระแก้ว</p>	<b>แผนที่สังเขป</b>
	ถนนโครงการ 1 ที่จะดำเนินการก่อสร้าง แม่น้ำ ลำคลอง หนองน้ำ ห้วย หมู่บ้าน วัด สุเหร่า โรงเรียน จังหวัด อำเภอ









ประเภทป้ายบังคับ (ก)

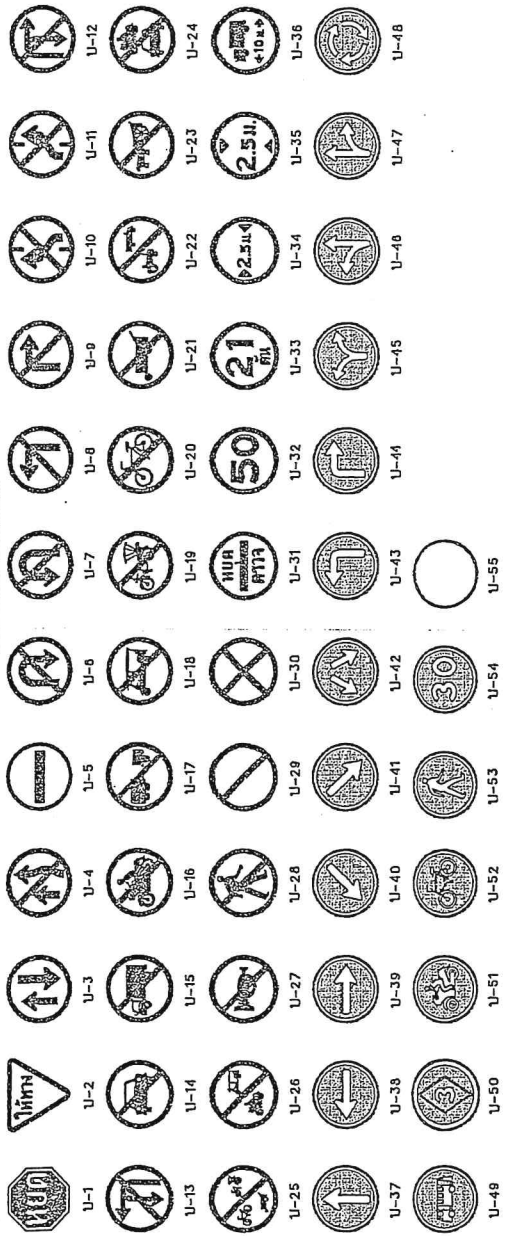

ประเภทป้ายเตือน (ข)

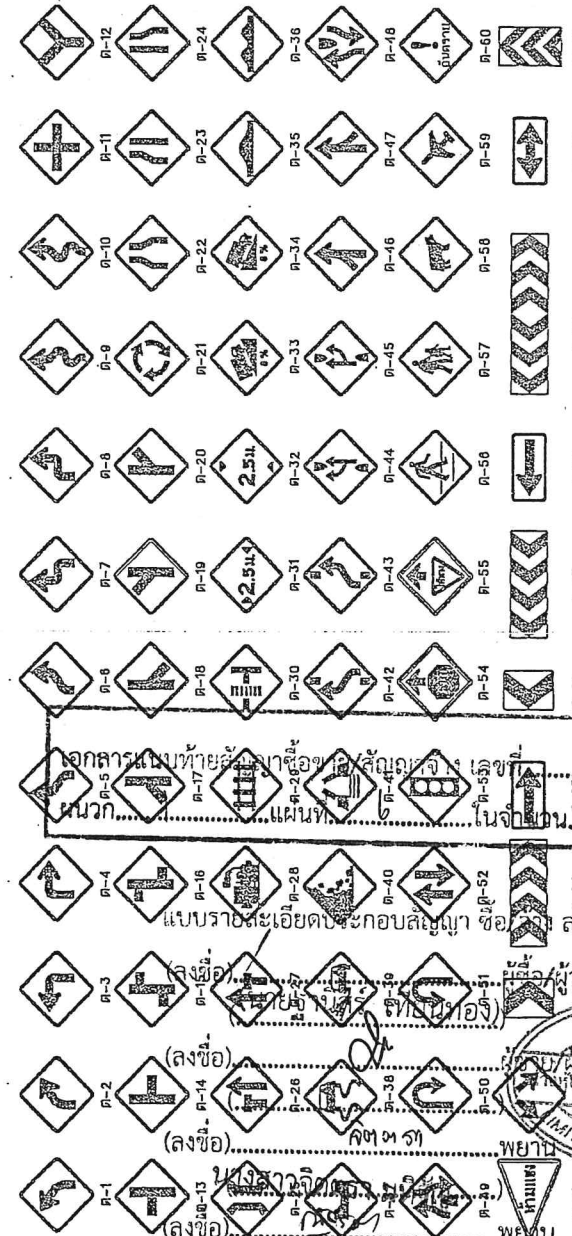

ประเภทป้ายบังคับ (ง)

ลำดับที่	ชื่อเครื่องหมาย	รหัส
1	หยุด	ก-1
2	ให้ทาง	ก-2
3	ให้รถบรรทุกก่อน	ก-3
4	ห้ามรถบรรทุก	ก-4
5	ห้ามรถจักรยานยนต์	ก-5
6	ห้ามรถจักรยานยนต์ไปทางขวา	ก-6
7	ห้ามรถจักรยานยนต์ไปทางซ้าย	ก-7
8	ห้ามรถจักรยานยนต์	ก-8
9	ห้ามรถจักรยานยนต์	ก-9
10	ห้ามรถจักรยานยนต์ไปทางซ้าย	ก-10
11	ห้ามรถจักรยานยนต์ไปทางขวา	ก-11
12	ห้ามรถจักรยานยนต์กลับรถ	ก-12
13	ห้ามรถจักรยานยนต์กลับรถ	ก-13
14	ห้ามรถจักรยานยนต์กลับรถ	ก-14
15	ห้ามรถจักรยานยนต์	ก-15
16	ห้ามรถจักรยานยนต์	ก-16
17	ห้ามรถจักรยานยนต์	ก-17
18	ห้ามรถจักรยานยนต์	ก-18
19	ห้ามรถจักรยานยนต์	ก-19
20	ห้ามรถจักรยานยนต์	ก-20
21	ห้ามรถจักรยานยนต์	ก-21
22	ห้ามรถจักรยานยนต์	ก-22
23	ห้ามรถจักรยานยนต์	ก-23
24	ห้ามรถจักรยานยนต์	ก-24
25	ห้ามรถจักรยานยนต์	ก-25
26	ห้ามรถจักรยานยนต์	ก-26
27	ห้ามรถจักรยานยนต์	ก-27
28	ห้ามรถจักรยานยนต์	ก-28
29	ห้ามรถจักรยานยนต์	ก-29
30	ห้ามรถจักรยานยนต์	ก-30
31	ห้ามรถจักรยานยนต์	ก-31
32	ห้ามรถจักรยานยนต์	ก-32
33	ห้ามรถจักรยานยนต์	ก-33
34	ห้ามรถจักรยานยนต์	ก-34
35	ห้ามรถจักรยานยนต์	ก-35
36	ห้ามรถจักรยานยนต์	ก-36
37	ห้ามรถจักรยานยนต์	ก-37
38	ห้ามรถจักรยานยนต์	ก-38
39	ห้ามรถจักรยานยนต์	ก-39
40	ห้ามรถจักรยานยนต์	ก-40
41	ห้ามรถจักรยานยนต์	ก-41
42-43	ห้ามรถจักรยานยนต์	ก-42, ก-43
44	ห้ามรถจักรยานยนต์	ก-44
45	ห้ามรถจักรยานยนต์	ก-45
46-47	ห้ามรถจักรยานยนต์	ก-46, ก-47
48	ห้ามรถจักรยานยนต์	ก-48
49	ห้ามรถจักรยานยนต์	ก-49
50	ห้ามรถจักรยานยนต์	ก-50
51	ห้ามรถจักรยานยนต์	ก-51
52	ห้ามรถจักรยานยนต์	ก-52
53	ห้ามรถจักรยานยนต์	ก-53
54	ห้ามรถจักรยานยนต์	ก-54
55	ห้ามรถจักรยานยนต์	ก-55

ประเภทป้ายเตือน (ค)

ลำดับที่	ชื่อเครื่องหมาย	รหัส
1-10	ทางโค้งซ้าย	ข-1 ถึง ข-10
11-20	ทางโค้งขวา	ข-11 ถึง ข-20
21	วงเวียนข้างหน้า	ข-21
22	ทางแยกข้างหน้า	ข-22
23	ทางแยกข้างหน้า	ข-23
24	ทางแยกข้างหน้า	ข-24
25	ทางแยกข้างหน้า	ข-25
26	ทางแยกข้างหน้า	ข-26
27	ทางแยกข้างหน้า	ข-27
28	ทางแยกข้างหน้า	ข-28
29	ทางแยกข้างหน้า	ข-29
30	ทางแยกข้างหน้า	ข-30
31	ทางแยกข้างหน้า	ข-31
32	ทางแยกข้างหน้า	ข-32
33	ทางแยกข้างหน้า	ข-33
34	ทางแยกข้างหน้า	ข-34
35	ทางแยกข้างหน้า	ข-35
36	ทางแยกข้างหน้า	ข-36
37	ทางแยกข้างหน้า	ข-37
38	ทางแยกข้างหน้า	ข-38
39	ทางแยกข้างหน้า	ข-39
40	ทางแยกข้างหน้า	ข-40
41	ทางแยกข้างหน้า	ข-41
42-43	ทางแยกข้างหน้า	ข-42, ข-43
44	ทางแยกข้างหน้า	ข-44
45	ทางแยกข้างหน้า	ข-45
46-47	ทางแยกข้างหน้า	ข-46, ข-47
48	ทางแยกข้างหน้า	ข-48
49	ทางแยกข้างหน้า	ข-49
50	ทางแยกข้างหน้า	ข-50
51	ทางแยกข้างหน้า	ข-51
52	ทางแยกข้างหน้า	ข-52
53	ทางแยกข้างหน้า	ข-53
54	ทางแยกข้างหน้า	ข-54
55	ทางแยกข้างหน้า	ข-55

หมายเหตุ  
แบบป้ายจราจรใหม่ได้และโดยบังคับใช้ตั้งแต่ปีงบประมาณ พ.ศ. 2563-2564  
ของกรมการขนส่งทางบก

หมายเหตุ - การเลือกใช้ป้ายจราจร

ชนิดป้ายจราจร	ประเภท	ความกว้าง (มม.)
1	ป้ายห้ามรถบรรทุก	45
2	ป้ายห้ามรถจักรยานยนต์	80
3	ป้ายห้ามรถจักรยานยนต์	75
4	ป้ายห้ามรถจักรยานยนต์	90

ใช้กับรถบรรทุก  
ใช้กับรถจักรยานยนต์

ใช้กับรถจักรยานยนต์

ใช้กับรถจักรยานยนต์

ใช้กับรถจักรยานยนต์

ใช้กับรถจักรยานยนต์

ใช้กับรถจักรยานยนต์

ใช้กับรถจักรยานยนต์

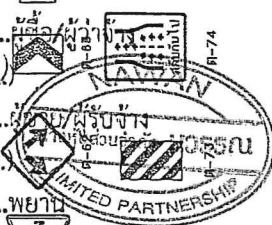

(นางณัฐรดา บ้านโพธิ์)















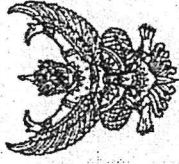

# ใบเสร็จรับเงิน

หน่วยรับชำระ:	กองบริหารการคลังและรายได้ กรมสรรพากร
ผู้ชำระภาษีอากร:	ห้างหุ้นส่วนจำกัด นววรรณ
เลขประจำตัวผู้เสียภาษีอากร/เลขประจำตัวประชาชน	0-2535-33000-12-3

วันชำระเงิน/วันนำส่ง	25/01/2567
เดือน/ปีภาษี	
ประเภทการชำระ:	อากรแสตมป์

หมายเลขอ้างอิงการขึ้นแบบ	เลขที่ใบเสร็จรับเงิน	จำนวนเงิน (บาท)
--------------------------	----------------------	-----------------

P090014332031	67108733611	*****2,970.00
---------------	-------------	---------------

จำนวนเงินเป็นตัวอักษร	(สองพันเก้าร้อยเจ็ดสิบบาทถ้วน)	2,970.00
-----------------------	--------------------------------	----------

จ.ส.9

ผู้รับเงิน

*นางสาว นววรรณ*

( นางทัศนีย์ เต่าร้าง )

ผู้อำนวยการกองบริหารการคลังและรายได้/ผู้รับมอบอำนาจ

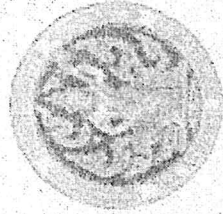

Digitally Signed  
By the Revenue Department (EPA)  
Date :2024-01-25 11:14:29



แบบขอเสียอากรแสตมป์เป็นตัวเงิน

สำหรับตราสารอิเล็กทรอนิกส์

อ.ส.9

(1) ยื่นปกติ  (2) ยื่นเพิ่มเติมครั้งที่

(1) ยื่นภายในกำหนดเวลา  (2) ยื่นเกินกำหนดเวลา

ชื่อผู้เสียอากร ห้างหุ้นส่วนจำกัด นววรรณ

ในฐานะ ผู้รับจ้าง

เลขประจำตัวผู้เสียภาษีอากร 0 2 5 3 5 3 3 0 0 0 1 2 3 สาขาที่ 0

ที่อยู่อาคาร - ห้องเลขที่ - ชั้นที่ - หมู่บ้าน - ตำบล/แขวง อรัญประเทศ หมู่ที่ -

ตรอก/ซอย - แยก - ถนน กม.2 ฝั่งซ้าย ตำบล/แขวง อรัญประเทศ

อำเภอ/เขต อรัญประเทศ จังหวัด สระแก้ว รหัสไปรษณีย์ 2 7 1 2 0

ชื่อคู่สัญญา อบจ. สระแก้ว

เลขประจำตัวผู้เสียภาษีอากร 0 9 9 4 0 0 0 2 8 3 5 0 4 สาขาที่

ที่อยู่อาคาร - ห้องเลขที่ - ชั้นที่ - หมู่บ้าน - ตำบล/แขวง ท่าเกษม หมู่ที่ 2

ตรอก/ซอย - แยก - ถนน สุวรรณศรี ตำบล/แขวง ท่าเกษม

อำเภอ/เขต เมืองสระแก้ว จังหวัด สระแก้ว รหัสไปรษณีย์ 2 7 0 0 0

รายละเอียดเกี่ยวกับสัญญา/ตราสาร

สัญญา/ตราสารเลขที่ 5/2567 ลงวันที่ 23/01/2567

วัน เดือน ปี ที่เริ่มต้นสัญญา/ตราสาร 24/01/2567

วัน เดือน ปี ที่สิ้นสุดสัญญา/ตราสาร 22/04/2567

หมายเลขอ้างอิงตราสารอิเล็กทรอนิกส์

หมายเลขอ้างอิงตราสารอิเล็กทรอนิกส์เดิม (กรณียื่นเพิ่มเติม)

วันที่ได้รับตราสารอิเล็กทรอนิกส์(กรณีที่ทำขึ้นในต่างประเทศและนำเข้ามาในประเทศไทย)

เลขที่ใบเสร็จ: 67108733611

วันที่: 25/01/2567

จำนวนเงิน 2,970.00 บาท

(สองพันเก้าร้อยเจ็ดสิบบาทถ้วน)

DLN: ๑๙9000๐6000052700603092567012502000100

UID: 0000600025670125309008394

ตราสารตามบัญชีอัตราอากรแสตมป์ จ้างทำของ

มูลค่าในตราสาร (ไม่รวมภาษีมูลค่าเพิ่ม) 2,969,158.88

รายการค่าอากรแสตมป์ที่ขอชำระ

จำนวนเงิน

1. จำนวนเงินค่าอากรแสตมป์	2,970.00
2. เงินเพิ่มอากร	0.00
3. รวมจำนวนเงินค่าอากรแสตมป์ และเงินเพิ่มอากร (1. + 2.)	2,970.00

รายละเอียดเกี่ยวกับสัญญา/ตราสารเพิ่มเติม (ถ้ามี)

งานที่รับจ้าง : โครงการปรับปรุงถนนลาดยางผิวแอสฟัลติกคอนกรีต สายถนนเทศบาล 7 เชื่อมบ้านสวน หมู่ที่ 2 ตำบลหนองบอน าลา

จำนวนงวดงาน : 2

จำนวนเงินค้ำประกันตามสัญญา : 158,850.00 บาท

ข้าพเจ้าขอรับรองว่า รายการที่แจ้งไว้ข้างต้นนี้ เป็นรายการที่ถูกต้องและเป็นจริงทุกประการ



Digitally Signed

UB9:01e86c500D0d0k0r0e0t1650786D98AEE54A46C3529B4B574AF5E0177902FCAB18F1CB47A04F58F2B888173CAF6FBFD53854C835

Date : 2024-01-25 11:14:30

เมื่อวันที่ 25 เดือน มกราคม พ.ศ. 2567 เวลา 00:00:00 น.

# รายละเอียดการขอเสียอากรแสตมป์เป็นตัวเงินสำหรับตราสารอิเล็กทรอนิกส์

รหัสรับรองการเสียอากรแสตมป์ 01236701256945112641

เลือกยื่นตราสาร

ตราสารอิเล็กทรอนิกส์  ตราสารกระดาษ

ผู้ขอเสียอากรแสตมป์

เลขประจำตัวผู้เสียภาษีอากร

0 2 5 3 5 3 3 0 0 0 1 2 3

สาขาที่ 00000

ชื่อผู้ขอเสียอากรแสตมป์ ห้างหุ้นส่วนจำกัด นวธรรม

ในฐานะ ผู้รับจ้าง

คู่สัญญา

เลขประจำตัวผู้เสียภาษีอากร

0 9 9 4 0 0 0 2 8 3 5 0 4

สาขาที่

ชื่อคู่สัญญา อบจ. สระแก้ว

รายละเอียดเกี่ยวกับสัญญา

ลักษณะแห่งตราสาร ตราสาร 4 จ้างทำของ

สัญญาเลขที่ 5/2567

ลงวันที่ 23/01/2567

วัน เดือน ปี ที่เริ่มสัญญา 24/01/2567

วัน เดือน ปี ที่สิ้นสุดสัญญา 22/04/2567

หมายเลขอ้างอิงตราสารอิเล็กทรอนิกส์

มูลค่าในตราสาร (ไม่รวมภาษีมูลค่าเพิ่ม) 2,969,158.88

วันที่ได้รับตราสารอิเล็กทรอนิกส์

รายละเอียดเพิ่มเติมเกี่ยวกับตราสารอิเล็กทรอนิกส์

งานที่รับจ้าง โครงการปรับปรุงถนนลาดยางผิวแอสฟัลติกคอนกรีต สายถนนเทศบาล 7 เชื่อมบ้านสวน หมู่ที่ 2

จำนวนงวดงาน 2

จำนวนเงินค้ำประกันตามสัญญา 158,850.00

บาท

รายละเอียดการชำระเงิน

จำนวนเงินค่าอากรแสตมป์ 2,970.00

เงินเพิ่มอากร 0.00

รวมจำนวนเงินค่าอากรแสตมป์ และเงินเพิ่มอากร 2,970.00

เลขที่ใบเสร็จรับเงิน 67108733611

วันที่ชำระเงิน 25/01/2567

กรณียื่นแบบเพิ่มเติม (สำหรับตราสาร 1, 2, 3, 4, 5, 11(2), 14, 17, 18 และ 21)

หมายเลขอ้างอิงตราสารอิเล็กทรอนิกส์ (ฉบับเดิม)

สัญญาเลขที่ (ฉบับเดิม)

ลงวันที่ (ฉบับเดิม)



Digitally Signed  
By the Revenue Department (EPA)  
Date :2024-01-25 11:14:31