



อบจ.  
สระแก้ว

# รายงานการติดตามและประเมินผล กองทุนฟื้นฟูสมรรถภาพที่จำเป็นต่อสุขภาพ ระดับจังหวัดสระแก้ว

ประจำปีงบประมาณ พ.ศ. 2568



จัดทำโดย

ฝ่ายตรวจติดตามและประเมินผล  
กองยุทธศาสตร์และงบประมาณ

## คำนำ

กองทุนฟื้นฟูสมรรถภาพระดับจังหวัดสระแก้ว จัดตั้งขึ้นเมื่อปี พ.ศ. ๒๕๕๙ ระหว่างองค์การบริหารส่วนจังหวัดสระแก้ว และสำนักงานหลักประกันสุขภาพแห่งชาติ เขต ๖ จังหวัดระยอง ภายใต้ชื่อ “กองทุนฟื้นฟูสมรรถภาพที่จำเป็นต่อสุขภาพระดับจังหวัดสระแก้ว” โดยมีวัตถุประสงค์เพื่อสนับสนุนและส่งเสริมระบบบริการฟื้นฟูสมรรถภาพขององค์การบริหารส่วนจังหวัดสระแก้ว องค์กรปกครองส่วนท้องถิ่น สถานบริการ หน่วยบริการ หน่วยงานสาธารณสุข หน่วยงานอื่น กลุ่มคนพิการ กลุ่มผู้สูงอายุ หรือองค์กรอื่น โดยส่งเสริมกระบวนการมีส่วนร่วมตามความพร้อม ความเหมาะสม เพื่อให้ผู้มีสิทธิเข้าถึงบริการฟื้นฟูสมรรถภาพที่จำเป็นต่อสุขภาพและการดำรงชีวิตได้อย่างทั่วถึงและมีประสิทธิภาพมากยิ่งขึ้น

เพื่อให้การดำเนินงานกองทุนฟื้นฟูสมรรถภาพระดับจังหวัดสระแก้ว เป็นไปด้วยความเรียบร้อยและมีประสิทธิภาพ คณะทำงาน ด้านกำกับ ติดตามและการประเมินผล จึงได้ดำเนินการติดตามประเมินผลตามแผนการดำเนินงานของกองทุนฟื้นฟูสมรรถภาพระดับจังหวัดสระแก้ว และจัดทำเอกสารรายงานสรุปผลการติดตามและประเมินผลการดำเนินงานของกองทุนฟื้นฟูสมรรถภาพที่จำเป็นต่อสุขภาพระดับจังหวัดสระแก้ว ประจำปีงบประมาณ พ.ศ. ๒๕๖๘ ฉบับนี้ขึ้น โดยหวังเป็นอย่างยิ่งว่า จะเป็นประโยชน์กับผู้ที่สนใจ ส่วนราชการ และหน่วยงานที่เกี่ยวข้องนำไปใช้ประโยชน์ต่อไป

# สารบัญ

หน้า

<b>ส่วนที่ ๑ ข้อมูลทั่วไปของกองทุนฟื้นฟูสมรรถภาพที่จำเป็นต่อสุขภาพ</b>	<b>๑</b>
<b>ระดับจังหวัดสระแก้ว</b>	
๑. การจัดตั้งกองทุนฟื้นฟูสมรรถภาพที่จำเป็นต่อสุขภาพระดับจังหวัดสระแก้ว	๑
๒. วัตถุประสงค์กองทุนฟื้นฟูสมรรถภาพที่จำเป็นต่อสุขภาพระดับจังหวัดสระแก้ว	๑
๓. ขั้นตอนการดำเนินงานกองทุนฟื้นฟูสมรรถภาพที่จำเป็นต่อสุขภาพ ระดับจังหวัดสระแก้ว	๒
๔. วิสัยทัศน์	๒
๕. พันธกิจ	๒
๖. ที่ตั้งสำนักงานกองทุนฯ	๒
๗. กลุ่มเป้าหมายที่ต้องได้รับการดูแล	๒
๘. กระบวนการขอรับการสนับสนุนงบประมาณการดำเนินงาน จากกองทุนฟื้นฟูสมรรถภาพที่จำเป็นต่อสุขภาพระดับจังหวัดสระแก้ว	๓
๙. ระเบียบ/กฎหมาย/ข้อบังคับที่เกี่ยวข้อง	๓
<b>ส่วนที่ ๒ ผลการดำเนินงานของกองทุนฟื้นฟูสมรรถภาพที่จำเป็นต่อสุขภาพ</b>	<b>๕</b>
<b>ระดับจังหวัดสระแก้ว</b>	
๑. สรุปผลการใช้จ่ายงบประมาณ	๕
๒. ผลการดำเนินงาน	๘
<b>ส่วนที่ ๓ การติดตามประเมินผล</b>	<b>๗๘</b>
๑. ประเภทโครงการซ่อมบำรุงกายอุปกรณ์	๗๙
๒. ประเภทโครงการบริการยืม - คืน อุปกรณ์และเครื่องช่วยความพิการ	๘๓
๓. ประเภทโครงการอบรม	๘๗
๔. โครงการปรับสภาพแวดล้อมที่อยู่อาศัย	๙๖
<b>ภาคผนวก</b>	<b>๑๑๐</b>
หลักเกณฑ์การขอรับการสนับสนุนงบประมาณ คำขอให้มีการปรับสภาพแวดล้อมที่อยู่อาศัยฯ แบบสอบถามความพึงพอใจ คำสั่งองค์การบริหารส่วนจังหวัดสระแก้ว	

# ส่วนที่ ๑

## ข้อมูลทั่วไปของกองทุนฟื้นฟูสมรรถภาพที่จำเป็นต่อสุขภาพระดับจังหวัดสระแก้ว

### ๑. การจัดตั้งกองทุนฟื้นฟูสมรรถภาพที่จำเป็นต่อสุขภาพระดับจังหวัดสระแก้ว

การจัดตั้งกองทุนฟื้นฟูสมรรถภาพที่จำเป็นต่อสุขภาพระดับจังหวัดสระแก้ว ก่อตั้งขึ้นจากความร่วมมือกันระหว่างองค์การบริหารส่วนจังหวัดสระแก้ว และสำนักงานหลักประกันสุขภาพแห่งชาติ เขต ๖ ระยอง ในการสนับสนุนสมทบงบประมาณเพื่อจัดตั้งกองทุนดังกล่าวขึ้น เมื่อวันที่ ๑๘ สิงหาคม ๒๕๖๐ โดยมีวัตถุประสงค์ดังนี้

๑. เพื่อให้คนพิการ ผู้สูงอายุ ผู้ป่วยที่อยู่ในระยะกึ่งเฉียบพลัน และผู้ที่มีภาวะพึ่งพิง ได้รับบริการฟื้นฟูสมรรถภาพทางการแพทย์ที่จำเป็นต่อสุขภาพจากหน่วยบริการ สถานบริการ หรือองค์กรอื่นๆ รวมทั้งได้รับเครื่องช่วยกายอุปกรณ์และอุปกรณ์ที่เกี่ยวข้องกับการทางการแพทย์ ในกรณีที่มีผลการตรวจวินิจฉัยหรือมีข้อบ่งชี้ทางการแพทย์ ตามหลักเกณฑ์และวิธีการที่สำนักงานหลักประกันสุขภาพแห่งชาติประกาศกำหนด หรือรายการอื่นที่ได้รับความเห็นชอบจากคณะกรรมการหลักประกันสุขภาพระดับเขตพื้นที่

๒. เพื่อสนับสนุนการพัฒนาระบบบริการฟื้นฟูสมรรถภาพของหน่วยบริการทุกระดับในจังหวัดนั้น ให้สามารถจัดบริการและอุปกรณ์เครื่องช่วยความพิการครอบคลุมและตอบสนองต่อความจำเป็นของคนพิการ ผู้สูงอายุ ผู้ป่วยที่อยู่ในระยะกึ่งเฉียบพลัน และผู้ที่มีภาวะพึ่งพิง ในท้องถิ่นชุมชนได้มากขึ้น

๓. เพื่อสนับสนุนการพัฒนารูปแบบการดูแล ช่วยเหลือ สนับสนุน และฟื้นฟูสมรรถภาพคนพิการ ผู้สูงอายุ ผู้ป่วยที่อยู่ในระยะกึ่งเฉียบพลัน และผู้ที่มีภาวะพึ่งพิง ในระดับชุมชนและในครอบครัวที่สามารถเชื่อมโยงกับระบบบริการของหน่วยบริการอย่างทั่วถึงในเขตจังหวัดนั้น

๔. เพื่อสนับสนุนการพัฒนาศักยภาพและความเข้มแข็งขององค์กรคนพิการ และองค์กรผู้สูงอายุ และองค์กรอื่นๆ ให้สามารถร่วมมือกับหน่วยบริการและมีส่วนร่วมดูแลสุขภาพช่วยเหลือคนพิการ ผู้สูงอายุ ผู้ป่วยที่อยู่ในระยะกึ่งเฉียบพลัน และผู้ที่มีภาวะพึ่งพิงด้วยตนเองได้ในระยะยาว

๕. เพื่อสนับสนุนให้คนพิการ ผู้สูงอายุ ผู้ป่วยที่อยู่ในระยะกึ่งเฉียบพลัน และผู้ที่มีภาวะพึ่งพิง ได้รับบริการขั้นพื้นฐานให้สามารถดำรงชีวิตประจำวันได้อย่างอิสระ

๖. เพื่อสนับสนุนค่าใช้จ่ายในการบริหารหรือพัฒนากองทุนฟื้นฟูสมรรถภาพให้มีประสิทธิภาพ ทั้งนี้ ต้องไม่เกินร้อยละ ๑๕ ของค่าใช้จ่ายทั้งหมดของกองทุนฟื้นฟูสมรรถภาพในรอบปีงบประมาณนั้น

### ๒. วัตถุประสงค์กองทุนฟื้นฟูสมรรถภาพที่จำเป็นต่อสุขภาพระดับจังหวัดสระแก้ว

เพื่อสนับสนุนและส่งเสริมระบบบริการฟื้นฟูสมรรถภาพขององค์การบริหารส่วนจังหวัดสระแก้ว องค์กรปกครองส่วนท้องถิ่น สถานบริการ หน่วยบริการ หน่วยงานสาธารณสุข หน่วยงานอื่น กลุ่มคนพิการ กลุ่มผู้สูงอายุ หรือองค์กรอื่น โดยส่งเสริมกระบวนการมีส่วนร่วมตามความพร้อม ความเหมาะสม เพื่อให้ผู้มีสิทธิเข้าถึงบริการฟื้นฟูสมรรถภาพที่จำเป็นต่อสุขภาพและการดำรงชีวิตได้อย่างทั่วถึงและมีประสิทธิภาพมากยิ่งขึ้น โดยให้มีคณะกรรมการกองทุน เป็นผู้พิจารณาอนุมัติแผนการเงินประจำปี และเงินกองทุนฟื้นฟูสมรรถภาพระดับจังหวัด เป็นค่าใช้จ่ายตามหลักเกณฑ์ที่กำหนดในประกาศคณะกรรมการหลักประกันสุขภาพแห่งชาติ เรื่อง หลักเกณฑ์การดำเนินงานและบริหารจัดการกองทุนฟื้นฟูสมรรถภาพ ระดับจังหวัด พ.ศ. ๒๕๖๒

### ๓. ขั้นตอนการดำเนินงานกองทุนฟื้นฟูสมรรถภาพที่จำเป็นต่อสุขภาพระดับจังหวัดสระแก้ว

๑. ตามขั้นตอนการดำเนินงานในการจัดตั้งกองทุนฟื้นฟูสมรรถภาพที่จำเป็นต่อสุขภาพระดับจังหวัดสระแก้ว มีดังนี้

๑.๑ องค์การบริหารส่วนจังหวัดสระแก้วเข้าร่วมดำเนินการ

๑.๒ ลงนามในบันทึกข้อตกลง (MOU) การดำเนินงานและบริหารจัดการกองทุนฟื้นฟูสมรรถภาพที่จำเป็นต่อสุขภาพระดับจังหวัดสระแก้ว เมื่อวันที่ ๑ ตุลาคม ๒๕๕๙ ณ ห้องประชุมองค์การบริหารส่วนจังหวัดสระแก้ว

๑.๓ ดำเนินการประชุมพิจารณาคัดเลือกกรรมการผู้ทรงคุณวุฒิ เพื่อแต่งตั้งเป็นคณะกรรมการกองทุนฟื้นฟูสมรรถภาพที่จำเป็นต่อสุขภาพระดับจังหวัดสระแก้ว

๑.๔ ประชุมคณะกรรมการกองทุนฟื้นฟูสมรรถภาพที่จำเป็นต่อสุขภาพระดับจังหวัดสระแก้ว

๑.๔.๑ เปิดบัญชีกองทุนฟื้นฟูสมรรถภาพที่จำเป็นต่อสุขภาพระดับจังหวัดสระแก้ว

๑.๔.๒ ยกร่างระเบียบกองทุนฟื้นฟูสมรรถภาพที่จำเป็นต่อสุขภาพระดับจังหวัดสระแก้ว

๑.๔.๓ พิจารณาการขอเบิกจ่ายเงิน

๑.๕ สำนักงานหลักประกันสุขภาพ/องค์การบริหารส่วนจังหวัด โอนเงินงบประมาณเข้ากองทุนฯ

๑.๕.๑ คณะกรรมการประชุมพิจารณาเบิกจ่ายงบประมาณ/พิจารณาแผนงานโครงการ

### ๔. วิสัยทัศน์

“กองทุนฟื้นฟูสมรรถภาพที่จำเป็นต่อสุขภาพระดับจังหวัดสระแก้ว สามารถเป็นที่พึ่งทางด้านสุขภาพ และคุณภาพชีวิตของประชาชนจังหวัดสระแก้ว โดยอาศัยการมีส่วนร่วมจากทุกภาคส่วน”

### ๕. พันธกิจ

๑. คนพิการ ผู้สูงอายุ ผู้ป่วยที่อยู่ในระยะกึ่งเฉียบพลัน และผู้ที่มีภาวะพึ่งพิง มีคุณภาพชีวิตที่ดีขึ้น

๒. องค์การคนพิการ ผู้สูงอายุ มีศักยภาพเข้มแข็ง และมีส่วนร่วมในการดูแลสุขภาพตนเอง ร่วมจัดบริการหรือดำเนินกิจกรรมที่เกี่ยวข้องกับการฟื้นฟูสมรรถภาพ

๓. ชุมชน ท้องถิ่น มีกลไกในการประสานงาน ช่วยเหลือ และสนับสนุนคนพิการให้ได้รับบริการฟื้นฟูสมรรถภาพ อุปกรณ์เครื่องช่วยความพิการ และการช่วยเหลืออื่นๆ จากหน่วยงานที่เกี่ยวข้องในพื้นที่

### ๖. ที่ตั้งสำนักงานกองทุนฯ

องค์การบริหารส่วนจังหวัดสระแก้ว เลขที่ ๘๘๘๘ ถนนสุวรรณศร ตำบลท่าเกษม อำเภอเมืองสระแก้ว จังหวัดสระแก้ว รหัสไปรษณีย์ ๒๗๐๐๐

### ๗. กลุ่มเป้าหมายที่ต้องได้รับการดูแล

๑. คนพิการ หมายถึง คนพิการตามกฎหมายว่าด้วยการส่งเสริมและพัฒนาคุณภาพชีวิตคนพิการ

๒. ผู้สูงอายุ หมายถึง ผู้สูงอายุตามกฎหมายว่าด้วยผู้สูงอายุ ซึ่งมีข้อจำกัดในการปฏิบัติกิจกรรมในชีวิตประจำวัน แต่ยังไม่เข้าเกณฑ์เป็นคนพิการ โดยอาจมีภาวะบกพร่องทางการเห็น การได้ยิน การสื่อสาร การเคลื่อนไหว จิตใจ อารมณ์ พฤติกรรม สติปัญญาการเรียนรู้ หรือภาวะบกพร่องอื่นใด ซึ่งจำเป็นต้องได้รับการช่วยเหลือฟื้นฟูสมรรถภาพ

๓. ผู้ป่วยที่อยู่ในระยะกึ่งเฉียบพลัน หมายถึง ผู้ป่วยที่มีอาการทางคลินิกผ่านพ้นภาวะวิกฤติ และมีอาการคงที่ แต่ยังคงมีความผิดปกติของร่างกาย จิตใจ บางส่วนอยู่ มีข้อจำกัดในการปฏิบัติกิจกรรมในชีวิตประจำวัน และแพทย์ผู้รักษามีความเห็นว่าต้องได้รับการฟื้นฟูสมรรถภาพทางการแพทย์ในช่วงเวลา

ที่มีการฟื้นตัว เกิดประโยชน์สูงสุดแก่ผู้ป่วยโดยทีมสหวิชาชีพ เพื่อเพิ่มสมรรถนะร่างกาย จิตใจ ในการปฏิบัติกิจวัตรประจำวัน และลดความพิการหรือภาวะทุพพลภาพ

๔. ผู้ที่มีภาวะพึ่งพิง หมายถึง ผู้ที่มีคะแนนประเมินความสามารถในการดำเนินชีวิตประจำวันตามดัชนีบาร์เธลเอดีแอล (Bathel ADL index) เท่ากับหรือน้อยกว่าสิบเอ็ดคะแนน หรือตามเกณฑ์การประเมินที่สำนักงานหลักประกันสุขภาพแห่งชาติกำหนด

## ๘. กระบวนการขอรับการสนับสนุนงบประมาณการดำเนินงานจากกองทุนฟื้นฟูสมรรถภาพที่จำเป็นต่อสุขภาพระดับจังหวัดสระแก้ว

๑. หน่วยงาน/องค์กร จัดทำแผนงาน/โครงการตามแนวทางที่คณะกรรมการกองทุนฯ กำหนด เสนอต่อประธานคณะกรรมการกองทุนฟื้นฟูสมรรถภาพที่จำเป็นต่อสุขภาพระดับจังหวัดสระแก้ว

๒. ฝ่ายเลขานุการฯ รวบรวม/ตรวจสอบ ความถูกต้องครบถ้วน

๓. ฝ่ายเลขานุการฯ รวบรวมโครงการ/แผนงาน เข้าที่ประชุมฯ เสนอต่อคณะกรรมการฯ แต่ละด้านที่เกี่ยวข้อง กลั่นกรอง เพื่อพิจารณาอนุมัติในหลักการ

๔. ฝ่ายเลขานุการฯ รวบรวมโครงการ/แผนงาน เข้าที่ประชุมฯ เสนอคณะกรรมการฯ เพื่ออนุมัติโครงการ

๕. แจ้งผลการอนุมัติให้หน่วยงาน/องค์กร ที่ขอรับการสนับสนุนงบประมาณทราบ

๖. เบิกจ่ายงบประมาณ

๗. ดำเนินการตามแผนงาน/โครงการ

๘. รายงานผลการดำเนินงาน พร้อมรายงานการใช้จ่ายเงิน ภายใน ๓๐ วัน นับแต่วันที่โครงการแล้วเสร็จ และหากมีเงินเหลือจ่ายให้คืนกองทุนฯ

## ๙. ระเบียบ/กฎหมาย/ข้อบังคับที่เกี่ยวข้อง

๑. ประกาศคณะกรรมการการกระจายอำนาจให้แก่องค์กรปกครองส่วนท้องถิ่น เรื่อง กำหนดอำนาจและหน้าที่ในการจัดระบบบริการสาธารณะขององค์การบริหารส่วนจังหวัด พ.ศ. ๒๕๔๖

ข้อ ๑ ลักษณะของการดำเนินงานขององค์การบริหารส่วนจังหวัดในการให้บริการสาธารณะในเขตจังหวัด

(๓) เข้าไปดำเนินงานตามแผนงานหรือโครงการในลักษณะที่มีความคาบเกี่ยวต่อเนื่องหรือมีผู้ที่ได้รับประโยชน์ในองค์กรปกครองส่วนท้องถิ่นมากกว่า ๑ แห่งขึ้นไป

ข้อ ๒ ในการดำเนินการตามอำนาจและหน้าที่และขององค์การบริหารส่วนจังหวัดตามข้อ ๑ องค์การบริหารส่วนจังหวัดควรจะดำเนินการเพื่อให้เป็นไปในลักษณะดังนี้ คือ

(๓) การจัดการศึกษา สาธารณสุข การสังคมสงเคราะห์ การพัฒนาคุณภาพชีวิตให้กับประชาชนในระดับจังหวัด และไม่เป็นการซ้ำซ้อนกับองค์กรปกครองส่วนท้องถิ่นอื่นในจังหวัด โดยมีวัตถุประสงค์เพื่อขยายศักยภาพและมุ่งต่อผลสัมฤทธิ์ในการพัฒนาการศึกษา สาธารณสุข การสังคมสงเคราะห์ การพัฒนาคุณภาพชีวิตของประชาชนขององค์กรปกครองส่วนท้องถิ่นอื่นในจังหวัด

๒. พระราชบัญญัติกำหนดแผนและขั้นตอนการกระจายอำนาจให้แก่องค์กรปกครองส่วนท้องถิ่น พ.ศ. ๒๕๔๒ มาตรา ๑๗ ภายใต้อำนาจมาตรา ๑๖ ให้องค์การบริหารส่วนจังหวัดมีอำนาจและหน้าที่ในการจัดระบบบริการสาธารณะเพื่อประโยชน์ของประชาชนในท้องถิ่นของตนเอง

(๒๗) กำหนดให้องค์การบริหารส่วนจังหวัดมีอำนาจหน้าที่ในการจัดระบบบริการสาธารณะเพื่อประโยชน์ของประชาชนในการสังคมสงเคราะห์ และการพัฒนาคุณภาพชีวิตเด็ก สตรี คนชรา ผู้ด้อยโอกาส

**๓. พระราชบัญญัติองค์การบริหารส่วนจังหวัด พ.ศ. ๒๕๔๐** มาตรา ๔๕ องค์การบริหารส่วนจังหวัด  
มีอำนาจหน้าที่ดำเนินกิจการภายในเขตจังหวัด

(๘) จัดทำกิจการใดๆ อันเป็นอำนาจหน้าที่ของราชการส่วนท้องถิ่นอื่นที่อยู่ในเขต  
องค์การบริหารส่วนจังหวัด และกิจการนั้นเป็นการสมควรให้ราชการส่วนท้องถิ่นอื่นร่วมกันดำเนินการ  
หรือให้องค์การบริหารส่วนจังหวัดจัดทำ ทั้งนี้ ตามที่กำหนดในกฎกระทรวง

**๔. กฎกระทรวง (พ.ศ. ๒๕๔๑) ออกตามความในพระราชบัญญัติองค์การบริหารส่วนจังหวัด พ.ศ. ๒๕๔๐**

ให้กิจการดังต่อไปนี้เป็นกิจการที่ราชการส่วนท้องถิ่นอื่นสมควรให้องค์การบริหารส่วนจังหวัด  
ร่วมดำเนินการหรือให้องค์การบริหารส่วนจังหวัดจัดทำ

(๑๓) จัดให้มีการส่งคสมสงเคราะห์และการสาธารณสุขโรค

(๑๔) ป้องกันและบำบัดรักษาโรค

**๕. ประกาศคณะกรรมการหลักประกันสุขภาพแห่งชาติ** เรื่อง หลักเกณฑ์การดำเนินงานและการ  
บริหารจัดการกองทุนฟื้นฟูสมรรถภาพที่จำเป็นต่อสุขภาพระดับจังหวัด พ.ศ. ๒๕๖๒

ข้อ ๙ เงินกองทุนฟื้นฟูสมรรถภาพให้จ่ายเป็นค่าใช้จ่าย ดังต่อไปนี้

(๑) ค่าใช้จ่ายที่สนับสนุนในลักษณะการจัดบริการ การจัดหา รวมถึงการซ่อม ดัดแปลง เปลี่ยน  
ชิ้นส่วน หรือการจัดทำเป็นกรณีเฉพาะของอุปกรณ์เครื่องช่วยความพิการ ดังนี้

(ก) เพื่อสนับสนุนให้กับหน่วยบริการในพื้นที่ หรือองค์การบริหารส่วนจังหวัด สำหรับการ  
จัดบริการให้แก่ผู้มีสิทธิได้รับการฟื้นฟูสมรรถภาพ การจัดหาอุปกรณ์เครื่องช่วยความพิการให้แก่คนพิการ ทั้งนี้  
ตามรายการ หลักเกณฑ์ วิธีการ และเงื่อนไขที่สำนักงานกำหนด กรณีมีความจำเป็นต้องกำหนดรายการอุปกรณ์  
เครื่องช่วยความพิการเพิ่มเติม ให้ได้รับความเห็นชอบจากคณะกรรมการกองทุน

(ข) เพื่อสนับสนุนให้กับองค์การบริหารส่วนจังหวัด องค์กรปกครองส่วนท้องถิ่นอื่น  
สถานบริการ หน่วยบริการ หน่วยงานสาธารณสุข หน่วยงานอื่น กลุ่มคนพิการ กลุ่มผู้สูงอายุ หรือองค์กรอื่น  
แล้วแต่กรณี สำหรับการซ่อม ดัดแปลง เปลี่ยนชิ้นส่วน หรือการจัดทำเป็นกรณีเฉพาะของอุปกรณ์เครื่องช่วย  
ความพิการ ให้แก่คนพิการตามความจำเป็น ทั้งนี้ ตามหลักเกณฑ์ วิธีการ และเงื่อนไขที่คณะกรรมการกองทุนกำหนด

(๒) ค่าใช้จ่ายที่สนับสนุนในลักษณะโครงการ หรือกิจกรรม ให้กับองค์การบริหารส่วนจังหวัด  
องค์กรปกครองส่วนท้องถิ่นอื่น สถานบริการ หน่วยบริการ หน่วยงานสาธารณสุข หน่วยงานอื่น กลุ่มคนพิการ  
กลุ่มผู้สูงอายุ หรือองค์กรอื่น ตามที่คณะกรรมการกองทุนอนุมัติ ดังนี้

(ก) เพื่อสนับสนุนการดำเนินการให้ยืมอุปกรณ์ทางการแพทย์ที่จำเป็นสำหรับ ผู้มีสิทธิได้รับ  
การฟื้นฟูสมรรถภาพ ซึ่งรวมถึงค่าใช้จ่ายในการจัดหา ซ่อมแซม และเคลื่อนย้ายอุปกรณ์ เพื่อตอบสนองต่อ  
ความจำเป็นตามสภาพของบุคคลนั้น

(ข) เพื่อสนับสนุนการจัดบริการ การพัฒนารูปแบบการดูแลช่วยเหลือและฟื้นฟูสมรรถภาพ  
ของผู้มีสิทธิได้รับการฟื้นฟูสมรรถภาพ ในระดับชุมชนและที่บ้าน

(ค) เพื่อสนับสนุนการดำเนินการจัดสภาพแวดล้อมหรือบริการขั้นพื้นฐาน เพื่อให้ผู้มีสิทธิได้รับ  
การฟื้นฟูสมรรถภาพสามารถดำรงชีวิตประจำวันได้ดียิ่งขึ้น

(๓) เพื่อสนับสนุนค่าใช้จ่ายในการบริหารจัดการหรือพัฒนากองทุนฟื้นฟูสมรรถภาพ ให้มี  
ประสิทธิภาพ ทั้งนี้ ไม่เกินร้อยละ ๑๕ ของเงินตามข้อ ๗ (๑) และ (๒) ในปีงบประมาณนั้น กรณีที่  
มีความจำเป็นต้องใช้จ่ายเพื่อจัดหาครุภัณฑ์หรือจัดจ้างบุคคลที่เกี่ยวข้องกับการดำเนินงานและบริหารจัดการ  
กองทุนฟื้นฟูสมรรถภาพโดยตรง ให้สนับสนุนได้ตามความจำเป็น และครุภัณฑ์ที่จัดหาได้ให้เป็นทรัพย์สินของ  
องค์การบริหารส่วนจังหวัดนั้น

# ส่วนที่ ๒

ผลการดำเนินงานของกองทุนฟื้นฟูสมรรถภาพที่จำเป็นต่อสุขภาพระดับจังหวัดสระแก้ว

## ๑. สรุปผลการใช้จ่ายงบประมาณ

### ๑.๑ เงินรายรับ

ลำดับ	รายการ	จำนวน (บาท)
๑	ยอดยกมาจาก ปีงบประมาณ พ.ศ. ๒๕๖๗	๖,๘๒๓,๓๖๒.๔๙
๒	เงินสมทบจาก อบจ.สระแก้ว	๓,๙๖๐,๖๙๖.๐๐
๓	เงินสมทบจาก สปสช.	๓,๙๖๐,๖๙๖.๐๐
รวม		๑๔,๗๔๔,๗๕๔.๔๙

### ๑.๒ สรุปผลการใช้จ่ายงบประมาณ

ในปีงบประมาณ พ.ศ. ๒๕๖๘ กองทุนฟื้นฟูสมรรถภาพที่จำเป็นต่อสุขภาพระดับจังหวัดสระแก้ว ได้จัดทำแผนการดำเนินงานและแผนการใช้จ่ายงบประมาณ จำแนกเป็น ๓ ประเภท รวมงบประมาณ ๑๔,๕๕๗,๕๔๕.๖๙ บาท รายละเอียดดังนี้

ลำดับ	รายการ	งบประมาณ ตั้งไว้ (บาท)	งบประมาณที่ เบิกจ่าย (บาท)	คงเหลือ (บาท)
ประเภทที่ ๑ การสนับสนุนการจัดบริการและอุปกรณ์เครื่องช่วยความพิการ				
๑	การสนับสนุนการจัดบริการและ อุปกรณ์เครื่องช่วยความพิการ	๗๓๐,๐๐๐.๐๐	๔๗๒,๖๐๐.๐๐	๒๕๗,๔๐๐.๐๐
	๑.๑ ค่าบริการฟื้นฟูสมรรถภาพ และการฝึกใช้อุปกรณ์	๓๑๐,๐๐๐.๐๐	๒๓๗,๐๐๐.๐๐	๗๓,๐๐๐.๐๐
	๑.๒ ค่าอุปกรณ์เครื่องช่วยความพิการ	๔๒๐,๐๐๐.๐๐	๒๓๕,๖๐๐.๐๐	๑๘๔,๔๐๐.๐๐
๒	การสนับสนุนค่าใช้จ่ายสำหรับการซ่อม ดัดแปลง เปลี่ยนชิ้นส่วนหรือการจัดทำ เป็นกรณีเฉพาะของอุปกรณ์ เครื่องช่วยความพิการฯ	๑,๘๗๕,๖๘๓.๓๘	๕๕๐,๐๘๐.๐๐	๑,๓๒๕,๖๐๓.๓๘
	๒.๑ การซ่อม ดัดแปลง เปลี่ยนชิ้นส่วน	๑,๑๑๐,๐๕๗.๖๒	๕๕๐,๐๘๐.๐๐	๕๕๙,๙๗๗.๖๒
	๒.๒ การจัดทำกรณีเฉพาะบุคคล ของอุปกรณ์เครื่องช่วยความพิการ	๗๖๕,๖๒๕.๗๖	๐.๐๐	๗๖๕,๖๒๕.๗๖
รวมประเภทที่ ๑		๒,๖๐๕,๖๘๓.๓๘	๑,๐๒๒,๖๘๐.๐๐	๑,๕๘๓,๐๐๓.๓๘

ลำดับ	รายการ	งบประมาณ ตั้งไว้ (บาท)	งบประมาณที่ เบิกจ่าย (บาท)	คงเหลือ (บาท)
<b>ประเภทที่ ๒ การสนับสนุนการจัดบริการให้ยืมอุปกรณ์ บริการฟื้นฟูสมรรถภาพในชุมชนหรือที่บ้าน และการจัดสภาพแวดล้อม</b>				
๒.๑	ค่าสนับสนุนการดำเนินการให้ยืมอุปกรณ์ทางการแพทย์ รวมถึงจัดหา ซ่อมแซม และเคลื่อนย้ายอุปกรณ์	๓,๘๐๐,๐๐๐.๐๐	๒,๙๕๐,๕๐๐.๐๐	๘๔๙,๕๐๐.๐๐
๒.๒	ค่าสนับสนุนการจัดบริการ การพัฒนารูปแบบการดูแลช่วยเหลือ และฟื้นฟูสมรรถภาพในระดับชุมชนหรือที่บ้าน	๑,๑๕๐,๘๖๒.๓๑	๑,๑๓๖,๘๗๒.๐๐	๑๓,๙๙๐.๓๑
๒.๓	โครงการปรับสภาพแวดล้อมที่อยู่อาศัยให้แก่คนพิการ ผู้สูงอายุ ผู้ป่วยที่อยู่ในระยะกึ่งเฉียบพลัน และผู้ที่มีภาวะพึ่งพิง ประจำปีงบประมาณ พ.ศ. ๒๕๖๘	๖,๐๐๐,๐๐๐.๐๐	๖,๐๐๐,๐๐๐.๐๐	๐
<b>รวมประเภทที่ ๒</b>		<b>๑๐,๙๕๐,๘๖๒.๓๑</b>	<b>๑๐,๐๘๗,๓๗๒.๐๐</b>	<b>๘๖๓,๔๙๐.๓๑</b>
<b>ประเภทที่ ๓ การสนับสนุนการบริหารจัดการหรือพัฒนากองทุนฟื้นฟูสมรรถภาพ</b>				
๓.๑	โครงการจ้างเหมาบุคลากรเพื่อมาปฏิบัติงานกองทุนฟื้นฟูสมรรถภาพที่จำเป็นต่อสุขภาพระดับจังหวัดสระแก้ว ประจำปีงบประมาณ พ.ศ. ๒๕๖๘	๒๐๐,๐๐๐.๐๐	๑๐๔,๐๓๒.๐๐	๙๕,๙๖๘.๐๐
๓.๒	โครงการพัฒนาศักยภาพบุคลากรและเจ้าหน้าที่ที่เกี่ยวข้องในการปฏิบัติงานกองทุนฟื้นฟูสมรรถภาพที่จำเป็นต่อสุขภาพระดับจังหวัดสระแก้ว ประจำปีงบประมาณ พ.ศ. ๒๕๖๘	๒๐๐,๐๐๐.๐๐	๐.๐๐	๒๐๐,๐๐๐.๐๐
๓.๓	ค่าตอบแทนการประชุมคณะกรรมการ/คณะอนุกรรมการ/คณะทำงาน รวมถึงค่าใช้จ่ายในการจัดประชุม	๒๐๐,๐๐๐.๐๐	๘๘,๒๔๐.๐๐	๑๑๑,๗๖๐.๐๐
๓.๔	ค่าจัดซื้อวัสดุสำนักงาน	๓๐,๐๐๐.๐๐	๒๔,๙๘๕.๐๐	๕,๐๑๕.๐๐
๓.๕	ค่าซื้อวัสดุคอมพิวเตอร์	๔๐,๐๐๐.๐๐	๔๐,๐๐๐.๐๐	๐.๐๐
๓.๖	ค่าบำรุงรักษาและซ่อมแซมทรัพย์สิน	๕๐,๐๐๐.๐๐	๐.๐๐	๕๐,๐๐๐.๐๐
๓.๗	ค่าตอบแทนพนักงานจ้าง	๒๐๐,๐๐๐.๐๐	๙๓,๖๐๐.๐๐	๑๐๖,๔๐๐.๐๐
๓.๘	ค่าประกันสังคม	๙,๐๐๐.๐๐	๔,๕๐๐.๐๐	๔,๕๐๐.๐๐
๓.๙	ค่าเลื่อนค่าตอบแทนของพนักงานจ้าง	๑๐,๐๐๐.๐๐	๓,๒๔๖.๐๐	๖,๗๕๔.๐๐
๓.๑๐	ค่ารับรองและพิธีการ/ค่าใช้จ่าย	๕๐,๐๐๐.๐๐	๓๙,๕๕๐.๐๐	๑๐,๔๕๐.๐๐
๓.๑๑	ค่าเลี้ยงรับรองการประชุม	๗,๐๐๐.๐๐	๐.๐๐	๗,๐๐๐.๐๐
๓.๑๒	ค่าประชาสัมพันธ์	๕,๐๐๐.๐๐	๐.๐๐	๕,๐๐๐.๐๐
<b>รวมประเภท ๓</b>		<b>๑,๐๐๑,๐๐๐.๐๐</b>	<b>๓๙๘,๑๕๓.๐๐</b>	<b>๖๐๒,๘๔๗.๐๐</b>
<b>รวมทั้งสิ้น</b>		<b>๑๔,๕๕๑,๕๕๕.๖๙</b>	<b>๑๑,๕๐๘,๒๐๕.๐๐</b>	<b>๓,๐๔๓,๓๕๐.๖๙</b>

หมายเหตุ : งบประมาณประเภทที่ ๓ งบประมาณการไว้ต่ำกว่าร้อยละ ๑๕ ของเงินในปีงบประมาณ (ร้อยละ ๑๕ เป็นเงิน ๑,๑๘๘,๒๐๘.๘๐ บาท)

แผนภูมิแสดงการใช้จ่ายงบประมาณ ประจำปีงบประมาณ พ.ศ. ๒๕๖๘

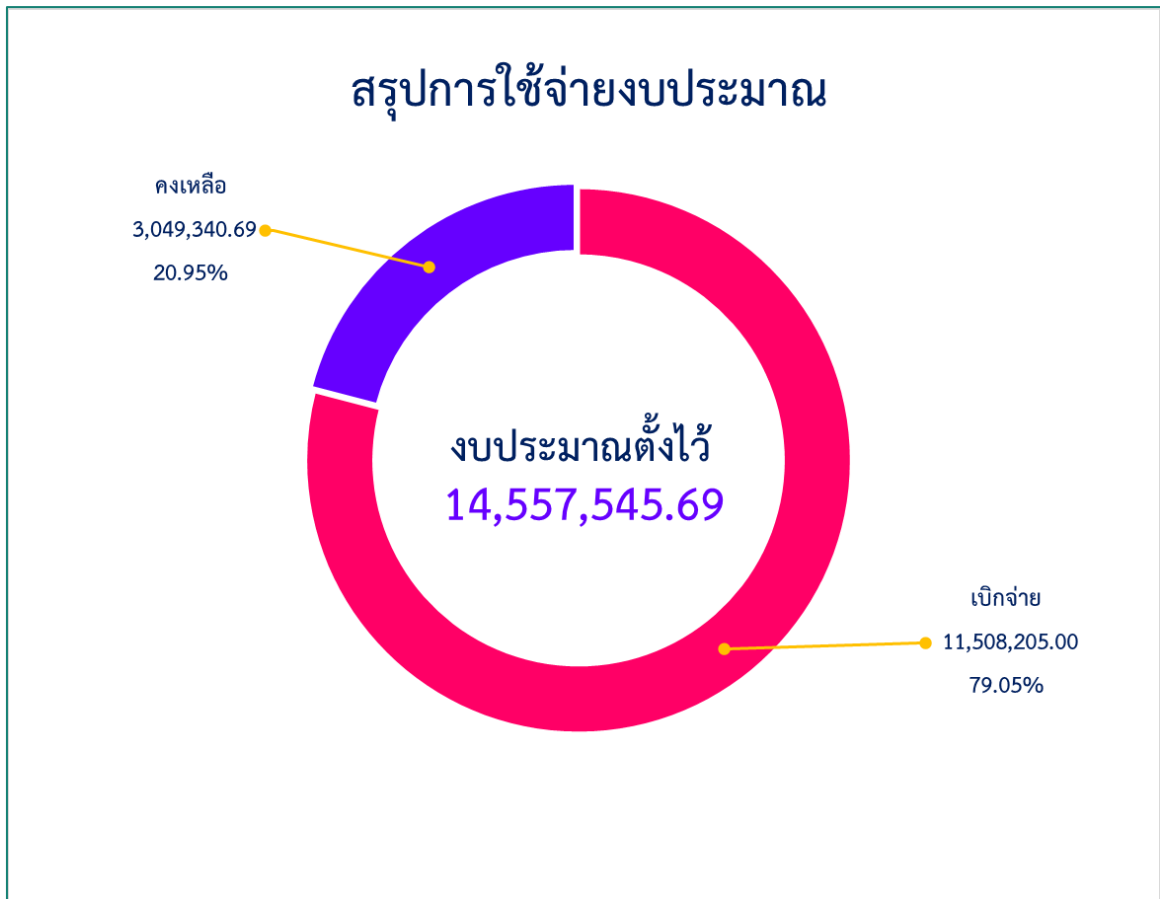

แผนภูมิแสดงการใช้จ่ายงบประมาณจำแนกรายประเภท

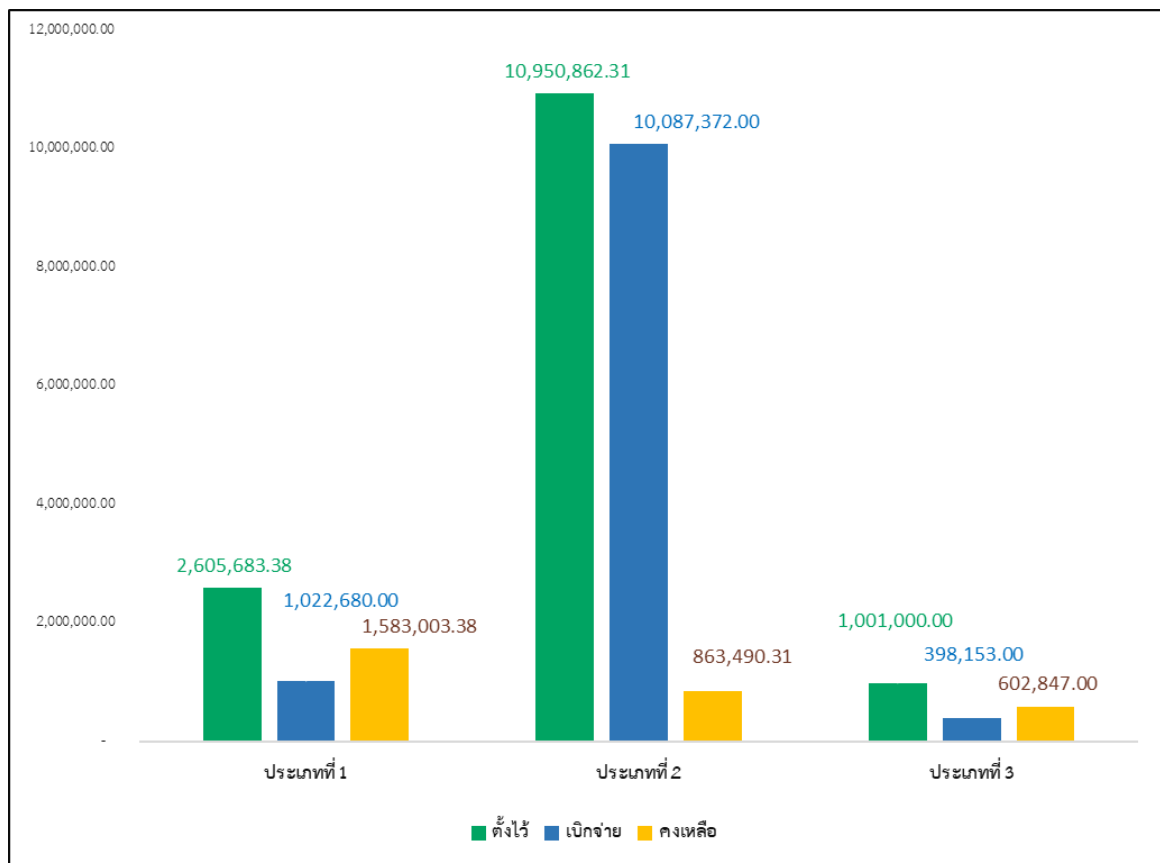

## ๒. ผลการดำเนินงาน

### ประเภทที่ ๑ การสนับสนุนการจัดบริการและอุปกรณ์เครื่องช่วยความพิการ

#### ๑. การสนับสนุนการจัดบริการและอุปกรณ์เครื่องช่วยความพิการ

๑.๑ บริการฟื้นฟูสมรรถภาพและการฝึกใช้อุปกรณ์ สปสช.ประกาศกำหนด ทั้งหมด ๓ รายการ ดังนี้

๑. กายภาพบำบัดในชุมชน

๒. กิจกรรมบำบัดในชุมชน

๓. การฝึกใช้อุปกรณ์สำหรับคนพิการทางการมองเห็นด้านการทำความเข้าใจกับ

สภาพแวดล้อมและการเคลื่อนไหว (Orientation & Mobility)

ค่าบริการฟื้นฟูสมรรถภาพ วงเงินตั้งไว้ ๓๑๐,๐๐๐.๐๐ บาท เบิกจ่ายให้กับโรงพยาบาล

๑๑ แห่ง รวมเป็นเงินทั้งสิ้น ๒๓๗,๐๐๐.๐๐ บาท คงเหลือ ๗๓,๐๐๐.๐๐ บาท รายละเอียดดังนี้

ลำดับ	หน่วยงาน	เป็นจำนวนเงิน	หมายเหตุ
๑	โรงพยาบาลสมเด็จพระยุพราชสระแก้ว	๗,๖๕๐.๐๐	
๒	โรงพยาบาลวังน้ำเย็น	๓๔,๙๕๐.๐๐	
๓	โรงพยาบาลคลองหาด	๙๗,๐๕๐.๐๐	
๔	โรงพยาบาลวัฒนานคร	๔๕,๐๐๐.๐๐	
๕	โรงพยาบาลวังสมบูรณ์	๑๕๐.๐๐	
๖	โรงพยาบาลรัฐประเทศ	๒,๕๕๐.๐๐	
๗	โรงพยาบาลเขาฉกรรจ์	๕,๗๐๐.๐๐	
๘	โรงพยาบาลตาพระยา	๒๒,๓๕๐.๐๐	
๙	โรงพยาบาลโคกสูง	๔๕๐.๐๐	
๑๐	โรงพยาบาลส่งเสริมสุขภาพตำบลท่าเกษม	๑๒,๑๕๐.๐๐	
๑๑	ศูนย์การแพทย์เทศบาลเมืองวังน้ำเย็น	๙,๐๐๐	
รวมเป็นเงินทั้งสิ้น		๒๓๗,๐๐๐.๐๐	

๑.๒ อุปกรณ์เครื่องช่วยความพิการ สปสข.ประกาศกำหนด ทั้งหมด ๙ รายการ ดังนี้

๑. ไม้ค้ำยันรักแร้แบบอลูมิเนียม (รหัส ๘๗๐๖)
๒. ไม้เท้าอลูมิเนียมแบบสามขา (รหัส ๘๗๐๗)
๓. ไม้เท้าสำหรับคนตาบอดพับได้ (รหัส ๘๗๐๘)
๔. ไม้ค้ำยันรักแร้แบบไม้ (รหัส ๘๗๑๑๑)
๕. รถนั่งคนพิการชนิดพับได้ทำด้วยโลหะแบบปรับให้เหมาะสมกับความพิการได้ (รหัส ๘๙๐๑)
๖. รถนั่งคนพิการชนิดพับได้ทำด้วยโลหะแบบปรับไม่ได้ (รหัส ๘๙๐๒)
๗. เบาะรองนั่งสำหรับคนพิการ (รหัส ๘๙๐๓)
๘. รถสามล้อโยกมาตรฐานสำหรับคนพิการ (รหัส ๘๙๐๔)
๙. แผ่นรองตัวสำหรับผู้ป่วยอัมพาตหรือที่นอนลม (รหัส ๙๐๐๑)

ค่าอุปกรณ์เครื่องช่วยความพิการ วงเงินตั้งไว้ ๔๒๐,๐๐๐.๐๐ บาท เบิกจ่ายให้กับโรงพยาบาลจำนวน ๙ แห่ง จำนวน ๒๓๕,๖๐๐.๐๐ บาท คงเหลือ ๑๘๔,๔๐๐.๐๐ บาท

สรุปรายการค่าอุปกรณ์เครื่องช่วยความพิการ			
ลำดับ	หน่วยงาน	เป็นจำนวนเงิน	หมายเหตุ
๘	โรงพยาบาลสมเด็จพระยุพราชสระแก้ว	๓๐,๓๕๐.๐๐	
๒	โรงพยาบาลวังน้ำเย็น	๕๙,๙๐๐.๐๐	
๓	โรงพยาบาลคลองหาด	๒๑,๐๐๐.๐๐	
๑	โรงพยาบาลวัฒนานคร	๕๑,๘๐๐.๐๐	
๔	โรงพยาบาลวังสมบูรณ์	๒๑,๔๐๐.๐๐	
๕	โรงพยาบาลอรัญประเทศ	๓๕๐.๐๐	
๙	โรงพยาบาลเขาฉกรรจ์	๖,๙๐๐.๐๐	
๗	โรงพยาบาลตาพระยา	๒๘,๓๐๐.๐๐	
๖	โรงพยาบาลโคกสูง	๑๕,๖๐๐.๐๐	
รวมเป็นเงินทั้งสิ้น		๒๓๕,๖๐๐.๐๐	

๒. ค่าใช้จ่ายในการซ่อมดัดแปลงเปลี่ยนชิ้นส่วน รวมถึงการจัดทำเป็นกรณีเฉพาะ  
 ของอุปกรณ์เครื่องช่วยความพิการ จำนวน ๒ โครงการ วงเงินตั้งไว้ ๑,๑๑๐,๐๕๗.๖๒ บาท  
 เบิกจ่ายให้ ๒ หน่วยงาน จำนวน ๕๕๐,๐๘๐.๐๐ บาท คงเหลือ ๕๕๙,๙๗๗.๖๒ บาท

ชื่อโครงการ	๑. โครงการจัดหน่วยบริการซ่อมกายอุปกรณ์เคลื่อนที่โดยชมรมมนุษย์ล้อ จังหวัดสระแก้ว ประจำปีงบประมาณ ๒๕๖๘
หน่วยงานรับผิดชอบ	ชมรมมนุษย์ล้อ อำเภอน้ำเย็น จังหวัดสระแก้ว
งบประมาณดำเนินการ	๑๙๔,๖๙๐.๐๐ บาท



ชื่อโครงการ	๒. โครงการซ่อมบำรุงกายอุปกรณ์คนพิการทั้งในและนอกสถานที่ โดยสมาคมวิทยาศาสตร์คนพิการเพื่อการสร้างสรรค์จังหวัดสระแก้ว ประจำปีงบประมาณ พ.ศ. ๒๕๖๘
หน่วยงานรับผิดชอบ	สมาคมวิทยาศาสตร์คนพิการเพื่อการสร้างสรรค์จังหวัดสระแก้ว
งบประมาณดำเนินการ	๓๕๕,๓๙๐.๐๐ บาท

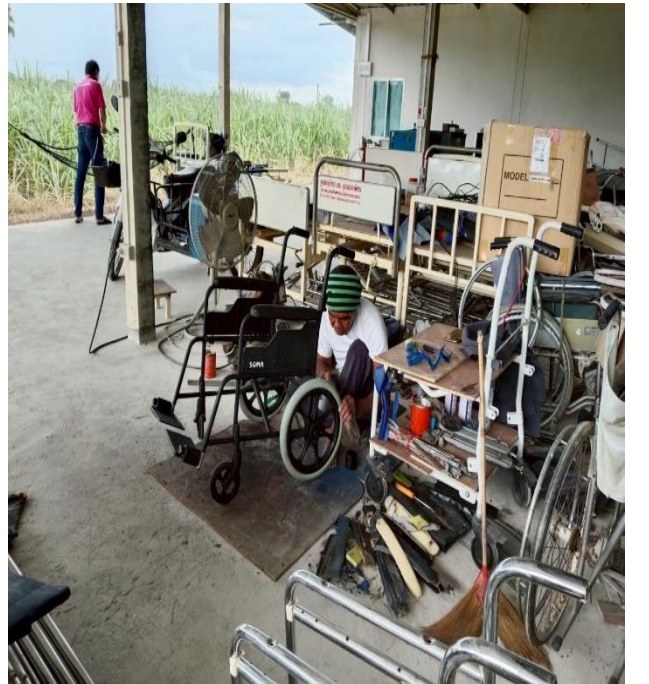

ประเภทที่ ๒ การสนับสนุนการจัดบริการให้ยืมอุปกรณ์บริการฟื้นฟูสมรรถภาพในชุมชนหรือที่บ้าน และการจัดสภาพแวดล้อม

๒.๑ การสนับสนุนการดำเนินการให้ยืมอุปกรณ์ทางการแพทย์สำหรับผู้มีสิทธิและจัดหา ซ่อมแซม เคลื่อนย้ายอุปกรณ์ วงเงินตั้งไว้ ๓,๘๐๐,๐๐๐.๐๐ บาท เบิกจ่ายให้ ๘ หน่วยงาน จำนวน ๒,๙๕๐,๕๐๐.๐๐ บาท คงเหลือ ๘๔๙,๕๐๐.๐๐ บาท รายละเอียดดังนี้

ลำดับ	หน่วยงานที่ขอรับงบประมาณ	งบประมาณสนับสนุน	งบประมาณที่ใช้จริง	คงเหลือ
๑	โรงพยาบาลสมเด็จพระยุพราชสระแก้ว	๗๘๑,๕๐๐	๗๗๙,๐๐๐	๒,๕๐๐
๒	โรงพยาบาลวัฒนานคร	๓๘๓,๒๐๐	๓๘๓,๒๐๐	-
๓	โรงพยาบาลรัฐประเทศ	๓๙๑,๕๐๐	๓๙๑,๕๐๐	-
๔	โรงพยาบาลเขาฉกรรจ์	๓๔๒,๕๐๐	๓๔๒,๕๐๐	-
๕	โรงพยาบาลวังสมบูรณ์	๒๖๗,๐๐๐	๒๖๗,๐๐๐	-
๖	โรงพยาบาลคลองหาด	๒๗๗,๓๐๐	๒๗๗,๓๐๐	-
๗	โรงพยาบาลวังน้ำเย็น	๒๘๘,๕๐๐	๒๘๘,๕๐๐	-
๘	โรงพยาบาลโคกสูง	๒๒๑,๕๐๐	๒๒๑,๕๐๐	-
รวมเป็นเงินทั้งสิ้น		๒,๙๕๓,๐๐๐	๒,๙๕๐,๕๐๐	๒,๕๐๐

## โรงพยาบาลสมเด็จพระยุพราชสระแก้ว



วันพฤหัสบดีที่ ๑๑ กันยายน พ.ศ. ๒๕๖๘ นายฐานิสร์ เทียนทอง นายกองค้การบริหารส่วนจังหวัดสระแก้ว มอบหมายให้ นายจรรุตม์ เดชะพหล เลขานุการนายกองค์การบริหารส่วนจังหวัดสระแก้ว พร้อมด้วย นายอัครเดช ชาญชัย รองประธานสภาองค์การบริหารส่วนจังหวัดสระแก้ว นายชิษณุพงศ์ มโนสุดประสิทธิ์ สมาชิกสภา อบจ.สระแก้ว อำเภอเมืองสระแก้ว เขต ๑ รองปลัดองค์การบริหารส่วนจังหวัดสระแก้ว และเจ้าหน้าที่ที่เกี่ยวข้อง เป็นผู้แทนในการกำกับติดตามและเยี่ยมชมผลการดำเนินงานโครงการศูนย์สาธิตและยืมอุปกรณ์เครื่องช่วยความพิการฟื้นฟูสมรรถภาพที่บ้าน (โรงพยาบาลสมเด็จพระยุพราชสระแก้ว) ประจำปีงบประมาณ พ.ศ. ๒๕๖๘ ซึ่งได้รับงบประมาณสนับสนุนจากกองทุนฟื้นฟูสมรรถภาพที่จำเป็นต่อสุขภาพพระดบัจังหวัดสระแก้ว โดยมี นายแพทย์สมคิด ยืนประโคน ผู้อำนวยการโรงพยาบาลสมเด็จพระยุพราชสระแก้ว พร้อมคณะเจ้าหน้าที่ของโรงพยาบาลสมเด็จพระยุพราชสระแก้วร่วมต้อนรับและให้ข้อมูล



## โรงพยาบาลวัฒนานคร

วันพฤหัสบดีที่ ๒๖ มิถุนายน ๒๕๖๘ เวลา ๐๙.๓๐ น. นายฐานิสร์ เทียนทอง นายกองค์การบริหารส่วนจังหวัดสระแก้ว มอบหมายให้ นายจรรุตม์ เดชะพหล เลขานุการนายกองค์การบริหารส่วนจังหวัดสระแก้ว นายวุฒิพงษ์ บ้านโพธิ์ ที่ปรึกษา นายกองค์การบริหารส่วนจังหวัดสระแก้ว พร้อมด้วย นายดวงสิทธิ์ อภิชัยบุคคล รองปลัดองค์การบริหารส่วนจังหวัดสระแก้ว หัวหน้าส่วนราชการ และเจ้าหน้าที่ที่เกี่ยวข้อง เป็นผู้แทน ในการกำกับติดตามและเยี่ยมชมผลการดำเนินงานโครงการ ศูนย์สชาติและยืมอุปกรณ์เครื่องช่วยความพิการฟื้นฟูสมรรถภาพที่บ้าน (โรงพยาบาลวัฒนานคร) ประจำปีงบประมาณ พ.ศ. ๒๕๖๘ ซึ่งได้รับงบประมาณสนับสนุนจากกองทุนฟื้นฟูสมรรถภาพที่จำเป็นต่อสุขภาพพระดัดจังหวัดสระแก้ว โดยมีนายสนธิเดช เทียนทอง ประธานสภา อบจ.สระแก้ว นายจรูญ คล่องวิเชียร สมาชิกสภา อบจ. อ.วัฒนานคร เขต ๓ และนางลำไย สวาคมป็นติ สมาชิกสภา อบจ. อ.วัฒนานคร เขต ๔ ร่วมประชุมติดตามในครั้งนี้



## โรงพยาบาลรัฐประเท

วันอังคารที่ ๑๗ มิถุนายน ๒๕๖๘ เวลา ๑๓.๓๐ น. นายฐานิสร์ เทียนทอง นายองค์การบริหารส่วนจังหวัดสระแก้ว มอบหมายให้ นายวุฒิพงษ์ บ้านโพธิ์ ที่ปรึกษานายองค์การบริหารส่วนจังหวัดสระแก้ว พร้อมด้วย นายดวงสิทธิ์ อภิชัยบุคค รองปลัดองค์การบริหารส่วนจังหวัดสระแก้ว หัวหน้าส่วนราชการ และเจ้าหน้าที่ที่เกี่ยวข้อง เป็นผู้แทนในการกำกับติดตามและเยี่ยมชมผลการดำเนินงานโครงการศูนย์สาธิตและยืมอุปกรณ์เครื่องช่วยความพิการฟื้นฟูสมรรถภาพที่บ้าน (โรงพยาบาลรัฐประเท) ประจำปีงบประมาณ พ.ศ. ๒๕๖๘ ซึ่งได้รับงบประมาณสนับสนุนจากกองทุนฟื้นฟูสมรรถภาพที่จำเป็นต่อสุขภาพระดับจังหวัดสระแก้ว โดยมีนายรังสรรค์ จิตพล สมาชิกสภา อบจ.สระแก้ว อำเภอรัญประเท เขต ๕ ร่วมประชุมติดตาม ณ โรงพยาบาลอัญประเท อำเภอรัญประเท จังหวัดสระแก้ว



## โรงพยาบาลเขาคกรรจ์



วันพฤหัสบดีที่ ๒๑ สิงหาคม ๒๕๖๘ เวลา ๑๐.๐๐ น. นายฐานิสร์ เทียนทอง นายกองค์การบริหารส่วนจังหวัดสระแก้ว มอบหมายให้ นายนิติศ ผดุงลักษณะ รองปลัดองค์การบริหารส่วนจังหวัดสระแก้ว นางอาภาภรณ์ บุญกว้าง รองปลัดองค์การบริหารส่วนจังหวัดสระแก้ว พร้อมด้วย ร.ต.ท.วิศาล จิงตระกูล สมาชิกสภา อบจ.สระแก้ว อำเภอลำตาบาก เขต ๑ นายบุญสิน จันทะสอน สมาชิกสภา อบจ.สระแก้ว อำเภอลำตาบาก เขต ๒ นายธวัชชัย โมงปราณีตติยกุล สมาชิกสภา อบจ.สระแก้ว อำเภอลำตาบาก เขต ๓ หัวหน้าส่วนราชการ และเจ้าหน้าที่ที่เกี่ยวข้อง เป็นผู้แทนในการกำกับติดตามและเยี่ยมชมผลการดำเนินงานโครงการศูนย์สาธิตและเยี่ยมอุปกรณ์เครื่องช่วยความพิการฟื้นฟูสมรรถภาพที่บ้าน (โรงพยาบาลเขาคกรรจ์) ประจำปีงบประมาณ พ.ศ. ๒๕๖๘ ซึ่งได้รับงบประมาณสนับสนุนจากกองทุนฟื้นฟูสมรรถภาพที่จำเป็นต่อสุขภาพระดับจังหวัดสระแก้ว โดยมีคณะเจ้าหน้าที่ของโรงพยาบาลเขาคกรรจ์ร่วมติดตาม ณ โรงพยาบาลเขาคกรรจ์ ห้องประชุมอาคารผู้ป่วยนอก ชั้น ๒ ตำบลเขาคกรรจ์ อำเภอลำตาบาก จังหวัดสระแก้ว



## โรงพยาบาลวังสมบูรณ์

วันอังคารที่ ๑๙ สิงหาคม ๒๕๖๘ เวลา ๑๓.๐๐ น. นายฐานิสร์ เทียนทอง นายกองค์การบริหารส่วนจังหวัดสระแก้ว มอบหมายให้ นายวุฒิพงษ์ บ้านโพธิ์ ที่ปรึกษานายกองค์การบริหารส่วนจังหวัดสระแก้ว พร้อมด้วย นายไพศาล พันธุ์วัฒนาเจริญ สมาชิกสภา อบจ.สระแก้ว อำเภอวังสมบูรณ์ เขต ๑ นางอารีย์รัตน์ จันทรมงคล สมาชิกสภา อบจ.สระแก้ว อำเภอวังสมบูรณ์ เขต ๒ หัวหน้าส่วนราชการ และเจ้าหน้าที่ที่เกี่ยวข้อง เป็นผู้แทนในการกำกับติดตามและเยี่ยมชมผลการดำเนินงานโครงการศูนย์สาธิตและยืมอุปกรณ์เครื่องช่วยความพิการฟื้นฟูสมรรถภาพที่บ้าน (โรงพยาบาลวังสมบูรณ์) ประจำปีงบประมาณ พ.ศ. ๒๕๖๘ ซึ่งได้รับงบประมาณสนับสนุนจากกองทุนฟื้นฟูสมรรถภาพที่จำเป็นต่อสุขภาพพระดัดจังหวัดสระแก้ว โดยมี นพ.ยุทธพงษ์ ศรีมงคล ผู้อำนวยการโรงพยาบาลวังสมบูรณ์ ให้การต้อนรับและให้ข้อมูล ณ โรงพยาบาลวังสมบูรณ์ อำเภอวังสมบูรณ์ จังหวัดสระแก้ว



## โรงพยาบาลคลองหาด

วันจันทร์ที่ ๑ กันยายน ๒๕๖๘ เวลา ๑๐.๐๐ น. นายฐานิสร์ เทียนทอง นายกองค์การบริหารส่วนจังหวัดสระแก้ว มอบหมายให้ นายวุฒิพงษ์ บ้านโพธิ์ ที่ปรึกษานายกองค์การบริหารส่วนจังหวัดสระแก้ว พร้อมด้วย นายจตุพล ทวีวงศ์ สมาชิกสภา อบจ.สระแก้ว อำเภอกองหาด เขต ๑ นายนิธิศ ผดุงลักษณ์ รองปลัดองค์การบริหารส่วนจังหวัดสระแก้ว และเจ้าหน้าที่ที่เกี่ยวข้อง เป็นผู้แทนในการกำกับติดตามและเยี่ยมชมผลการดำเนินงานโครงการศูนย์สาธิตและยืมอุปกรณ์เครื่องช่วยความพิการฟื้นฟูสมรรถภาพที่บ้าน (โรงพยาบาลคลองหาด) ประจำปีงบประมาณ พ.ศ. ๒๕๖๘ ซึ่งได้รับงบประมาณสนับสนุนจากกองทุนฟื้นฟูสมรรถภาพที่จำเป็นต่อสุขภาพพระดัตจังหวัดสระแก้ว โดยมีคณะเจ้าหน้าที่ของโรงพยาบาลคลองหาดให้การต้อนรับและนำเสนอข้อมูล โรงพยาบาลคลองหาด ห้องประชุมโรงพยาบาลคลองหาด ชั้น ๒ ตำบลคลองหาด อำเภอกองหาด จังหวัดสระแก้ว



## โรงพยาบาลวังน้ำเย็น

วันพุธที่ ๓๐ กรกฎาคม ๒๕๖๘ เวลา ๑๐.๐๐ น. นายฐานิสร์ เทียนทอง นายกองค้การบริหารส่วนจังหวัดสระแก้ว มอบหมายให้ นายวุฒิพงษ์ บ้านโพธิ์ ที่ปรึกษานายกองค้การบริหารส่วนจังหวัดสระแก้ว พร้อมด้วย ว่าที่ร้อยตรีหญิงอัยลดา ดีศรี สมาชิกสภา อบจ. สระแก้ว อำเภอวังน้ำเย็น เขต ๑ หัวหน้าส่วนราชการ และเจ้าหน้าที่ที่เกี่ยวข้อง เป็นผู้แทน ในการกำกับติดตามและเยี่ยมชมผลการดำเนินงานโครงการ ศูนย์สาธิตและยืมอุปกรณ์เครื่องช่วยความพิการฟื้นฟูสมรรถภาพที่บ้าน (โรงพยาบาลวังน้ำเย็น) ประจำปีงบประมาณ พ.ศ. ๒๕๖๘ ซึ่งได้รับงบประมาณสนับสนุนจากกองทุนฟื้นฟูสมรรถภาพที่จำเป็นต่อสุขภาพพระดบัจังหวัดสระแก้ว ณ โรงพยาบาลวังน้ำเย็น อำเภอวังน้ำเย็น จังหวัดสระแก้ว



## โรงพยาบาลโคกสูง

วันพุธที่ ๒๗ สิงหาคม ๒๕๖๘ เวลา ๑๑.๓๐ น. นายฐานิสร์ เทียนทอง นายองค์การบริหารส่วนจังหวัดสระแก้ว มอบหมายให้ นางอภาภรณ์ บุญกว้าง รองปลัดองค์การบริหารส่วนจังหวัดสระแก้ว พร้อมด้วย นายณัฐวัฒน์ เย็นสันเทียะ สมาชิกสภา อบจ.สระแก้ว อำเภอโคกสูง เขต ๑ นายนิวัฒน์ จิตรเทศ สมาชิกสภา อบจ.สระแก้ว อำเภอโคกสูง เขต ๒ หัวหน้าส่วนราชการ และเจ้าหน้าที่ที่เกี่ยวข้อง เป็นผู้แทนในการกำกับติดตามผลการดำเนินงานโครงการศูนย์สาธิตและยืมอุปกรณ์เครื่องช่วยความพิการฟื้นฟูสมรรถภาพที่บ้าน (โรงพยาบาลโคกสูง) ประจำปีงบประมาณ พ.ศ. ๒๕๖๘ ซึ่งได้รับงบประมาณสนับสนุนจากกองทุนฟื้นฟูสมรรถภาพที่จำเป็นต่อสุขภาพระดับจังหวัดสระแก้ว ณ โรงพยาบาลโคกสูง ห้องประชุมโรงพยาบาลโคกสูง ชั้น ๒ อาคารผู้ป่วยนอก อำเภอโคกสูง จังหวัดสระแก้ว



๒.๒ การสนับสนุนการจัดบริการ การพัฒนารูปแบบการดูแลช่วยเหลือ และฟื้นฟูสมรรถภาพ  
 ของผู้มีสิทธิได้รับการฟื้นฟูสมรรถภาพในระดับชุมชนและที่บ้าน  
 วงเงินตั้งไว้ ๑,๑๕๐,๘๖๒.๓๑ เบิกจ่ายให้ ๑๑ หน่วยงาน จำนวน ๑,๑๓๖,๘๗๒.๐๐ บาท  
 คิดเป็นร้อยละ ๙๘.๗๘ ของงบประมาณตั้งไว้

ที่	หน่วยงาน	โครงการ/กิจกรรม	งบประมาณ ที่สนับสนุน	งบประมาณ ดำเนินการ	งบประมาณ คงเหลือ
๑	สำนักงานสาธารณสุข อำเภอเขาฉกรรจ์	โครงการพัฒนาศักยภาพผู้ดูแล ผู้สูงอายุที่มีภาวะพึ่งพิง ผู้ป่วย ติดเตียง ผู้พิการ ปีงบประมาณ พ.ศ. ๒๕๖๘	๘๑,๘๐๐.๐๐	๘๑,๘๐๐.๐๐	๐.๐๐
๒	สำนักงานสาธารณสุข อำเภออรัญประเทศ	โครงการพัฒนาศักยภาพผู้จัดการ ดูแลผู้สูงอายุในเขตพื้นที่ อำเภออรัญประเทศประจำปี งบประมาณ พ.ศ. ๒๕๖๘	๘๖,๑๐๐.๐๐	๘๖,๑๐๐.๐๐	๐.๐๐
๓	โรงพยาบาลสมเด็จพระยุพราช สระแก้ว	โครงการประชุมเชิงปฏิบัติการ ส่งเสริมพัฒนาการด้านภาษา และการพูดในเด็กออทิสติก โรงพยาบาลสมเด็จพระยุพราช สระแก้ว ประจำปีงบประมาณ พ.ศ. ๒๕๖๘	๖๓,๘๕๔.๐๐	๖๓,๖๔๔.๐๐	๒๑๐.๐๐
		โครงการอบรมเชิงปฏิบัติการ เรื่องการให้ความรู้ในการดูแล รักษาผู้ป่วยโรคหลอดเลือดสมอง ที่มีปัญหาการพูดสื่อสาร โรงพยาบาลสมเด็จพระยุพราช สระแก้ว ประจำปี พ.ศ. ๒๕๖๘	๕๙,๓๖๘.๐๐	๕๔,๖๕๘.๐๐	๔,๗๑๐.๐๐
		โครงการประชุมเชิงปฏิบัติการ พัฒนาศักยภาพผู้ดูแลผู้พิการ ในเขตอำเภอเมืองสระแก้ว ประจำปี งบประมาณ พ.ศ. ๒๕๖๘ จังหวัดสระแก้ว เขตอำเภอ เมืองสระแก้ว	๒๓,๗๐๐.๐๐	๒๓,๗๐๐.๐๐	๐.๐๐
๔	โรงพยาบาลส่งเสริม สุขภาพตำบลท่าเกษม	โครงการอบรมเชิงปฏิบัติการ ฟื้นฟูสมรรถภาพผู้สูงอายุ ด้านการพลัดตกหกล้มด้วยวิธี การด้านกายภาพบำบัดในเขต พื้นที่ตำบลท่าเกษม ประจำปี งบประมาณ พ.ศ. ๒๕๖๘	๕๕,๕๕๐.๐๐	๕๕,๕๕๐.๐๐	๐.๐๐

ที่	หน่วยงาน	โครงการ/กิจกรรม	งบประมาณ ที่สนับสนุน	งบประมาณ ดำเนินการ	งบประมาณ คงเหลือ
๕	โรงพยาบาลวังน้ำเย็น	โครงการพัฒนาระบบขับเคลื่อน บริการฟื้นฟูสมรรถภาพทางการ เคลื่อนไหวผู้ป่วยอัมพาตครึ่งซีก ในชุมชนอำเภอวังน้ำเย็น จังหวัดสระแก้ว ปีงบประมาณ พ.ศ. ๒๕๖๘	๔๕,๗๔๐.๐๐	๔๕,๗๔๐.๐๐	๐.๐๐
๖	โรงพยาบาลตาพระยา	โครงการอบรมเชิงปฏิบัติการ เพื่อบูรณาการงานด้านการฟื้นฟู สมรรถภาพผู้ป่วยระยะกลาง (Intermediate Care : IMC) ในอำเภอตาพระยา จังหวัดสระแก้ว ปี ๒๕๖๘	๒๓,๗๐๐.๐๐	๒๓,๗๐๐.๐๐	๐.๐๐
๗	ชมรมมนุษย์ล่อ คนพิการทางการ เคลื่อนไหว อำเภอวังน้ำเย็น จังหวัดสระแก้ว	โครงการอบรมเชิงปฏิบัติการ ชุมชนร่วมใจใส่ใจฟื้นฟู สมรรถภาพผู้พิการในชุมชน จังหวัดสระแก้ว ประจำปี ปีงบประมาณ พ.ศ. ๒๕๖๘	๓๑,๐๕๐.๐๐	๓๑,๐๕๐.๐๐	๐.๐๐
๘	สมาคมพัฒนา หมอนวดแผนไทย คนตาบอด จังหวัดสระแก้ว	โครงการอบรมให้ความรู้เรื่อง โรคทางจิตเวชโรคซึมเศร้า การจัดการอารมณ์ และความเครียดแก่ผู้พิการ ทางการมองเห็นและผู้ดูแล คนพิการ	๓๐,๘๔๐.๐๐	๓๐,๘๔๐.๐๐	๐.๐๐
๙	สมาคมส่งเสริม การศึกษาและพัฒนา คุณภาพชีวิตคนพิการ ในประเทศไทย	โครงการฟื้นฟูสมรรถภาพ คนพิการจังหวัดสระแก้ว แบบบูรณาการ ประจำปี ปีงบประมาณ พ.ศ. ๒๕๖๘	๓๐๓,๙๐๐.๐๐	๒๑๐,๓๐๐.๐๐	๙๓,๖๐๐.๐๐
๑๐	สมาคมคนตาบอด จังหวัดสระแก้ว	โครงการฝึกอบรมทักษะ การทำความคุ้นเคยกับสภาพ แวดล้อมและการเคลื่อนไหว สำหรับคนพิการทางการมองเห็น (Orientation Mobility : O&M) หลักสูตร ๑๒๐ ชั่วโมง ประจำปีงบประมาณ พ.ศ. ๒๕๖๘	๙๐,๐๐๐.๐๐	๙๐,๐๐๐.๐๐	๐.๐๐
๑๑	ชมรมผู้ปกครอง คนพิการทางสติปัญญา จังหวัดสระแก้ว	โครงการฝึกอบรมฟื้นฟู สมรรถภาพและพัฒนาศักยภาพ คนพิการทางสติปัญญา ประจำปีงบประมาณ พ.ศ. ๒๕๖๘	๒๔๑,๒๗๐.๐๐	๒๔๑,๒๗๐.๐๐	๐.๐๐
รวม			๑,๑๓๖,๘๗๒.๐๐	๑,๐๓๘,๓๕๒.๐๐	๙๘,๕๒๐.๐๐

๒.๓ การสนับสนุนการจัดสภาพแวดล้อมหรือบริการขั้นพื้นฐาน เพื่อให้ผู้มีสิทธิได้รับการฟื้นฟู สามารถดำรงชีวิตประจำวันได้ดียิ่งขึ้น วงเงินตั้งไว้ ๖,๐๐๐,๐๐๐.๐๐ บาท (๕๑ โครงการ) ดำเนินการทั้งสิ้น ๕๑ โครงการ รวมเป็นเงินทั้งสิ้น ๖,๐๐๐,๐๐๐.๐๐ บาท ดังนี้ คิดเป็นร้อยละ ๑๐๐ ของงบประมาณตั้งไว้

ลำดับ	ชื่อ - สกุล	ผู้สูงอายุ/ ผู้พิการ	อำเภอ	งบประมาณ (บาท)	สถานะการดำเนินการ
๑	นางประทวน จินดาทิพย์	ผู้สูงอายุ	เมืองสระแก้ว	๑๓๐,๐๐๐.๐๐	ดำเนินการแล้วเสร็จ
๒	นายอาวุธ สาพล	คนพิการ,ผู้สูงอายุ	เมืองสระแก้ว	๑๓๐,๐๐๐.๐๐	ดำเนินการแล้วเสร็จ
๓	นางสาวพอใจ สว่างชัย	ผู้สูงอายุ	เมืองสระแก้ว	๑๓๐,๐๐๐.๐๐	ดำเนินการแล้วเสร็จ
๔	นางสาวพิมพา ช้องกะแต	คนพิการ	เมืองสระแก้ว	๑๓๐,๐๐๐.๐๐	ดำเนินการแล้วเสร็จ
๕	นางสังเวียน นามมาหาวงษ์	ผู้สูงอายุ	เมืองสระแก้ว	๑๐๐,๐๐๐.๐๐	ดำเนินการแล้วเสร็จ
๖	นายคำหล้า รุประมาณ	คนพิการ	เมืองสระแก้ว	๑๓๐,๐๐๐.๐๐	ดำเนินการแล้วเสร็จ
๗	นายจรัญ คำวียง	ผู้สูงอายุ	เขาฉกรรจ์	๑๐๐,๐๐๐.๐๐	ดำเนินการแล้วเสร็จ
๘	นายณรงค์ หวังรักกลาง	คนพิการ	เขาฉกรรจ์	๑๐๐,๐๐๐.๐๐	ดำเนินการแล้วเสร็จ
๙	นายชุตินันท์ หมากรคำ	คนพิการ	เขาฉกรรจ์	๑๐๐,๐๐๐.๐๐	ดำเนินการแล้วเสร็จ
๑๐	นายสมาน นานำรุง	คนพิการ,ผู้สูงอายุ	เขาฉกรรจ์	๑๓๐,๐๐๐.๐๐	ดำเนินการแล้วเสร็จ
๑๑	นางสาวประจวบ ดอกมาลี	ผู้สูงอายุ	วัฒนานคร	๑๐๐,๐๐๐.๐๐	ดำเนินการแล้วเสร็จ
๑๒	นางสาวสายทอง ตามตะขบ	ผู้สูงอายุ	วัฒนานคร	๑๓๐,๐๐๐.๐๐	ดำเนินการแล้วเสร็จ
๑๓	นางจำปี ศรีจันทร์	คนพิการ,ผู้สูงอายุ	วัฒนานคร	๑๐๐,๐๐๐.๐๐	ดำเนินการแล้วเสร็จ
๑๔	นางสมมิตร เดชสุภา	ผู้สูงอายุ	วัฒนานคร	๑๓๐,๐๐๐.๐๐	ดำเนินการแล้วเสร็จ
๑๕	นายสุวรรณ มลใสกุล	คนพิการ,ผู้สูงอายุ	วัฒนานคร	๑๐๐,๐๐๐.๐๐	ดำเนินการแล้วเสร็จ
๑๖	นายสมศักดิ์ เจริญพร	ผู้สูงอายุ	วัฒนานคร	๑๓๐,๐๐๐.๐๐	ดำเนินการแล้วเสร็จ
๑๗	นายตั้งกาย สาสด	ผู้สูงอายุ	วัฒนานคร	๑๐๐,๐๐๐.๐๐	ดำเนินการแล้วเสร็จ
๑๘	นายประเสริฐ เขาวะศรี	ผู้สูงอายุ	วัฒนานคร	๑๐๐,๐๐๐.๐๐	ดำเนินการแล้วเสร็จ
๑๙	นายถาวร พงษ์จันทร์	คนพิการ	วัฒนานคร	๑๓๐,๐๐๐.๐๐	ดำเนินการแล้วเสร็จ
๒๐	นายโสภณ ใจทน	ผู้สูงอายุ	วัฒนานคร	๑๐๐,๐๐๐.๐๐	ดำเนินการแล้วเสร็จ
๒๑	นายจำเนียร ศรีสังวาลย์	ผู้สูงอายุ	วัฒนานคร	๑๓๐,๐๐๐.๐๐	ดำเนินการแล้วเสร็จ
๒๒	นางมะลิ โยธี	คนพิการ,ผู้สูงอายุ	วังน้ำเย็น	๑๐๐,๐๐๐.๐๐	ดำเนินการแล้วเสร็จ
๒๓	นายนรินทร์ ดอกบัว	ผู้สูงอายุ	วังน้ำเย็น	๑๐๐,๐๐๐.๐๐	ดำเนินการแล้วเสร็จ
๒๔	นายอุทัย โฉมยงค์	คนพิการ,ผู้สูงอายุ	วังน้ำเย็น	๑๐๐,๐๐๐.๐๐	ดำเนินการแล้วเสร็จ
๒๕	นายอุเทน มาลี	คนพิการ	วังสมบูรณ์	๑๐๐,๐๐๐.๐๐	ดำเนินการแล้วเสร็จ
๒๖	นายสมัย วงษ์ทอง	ผู้สูงอายุ	วังสมบูรณ์	๑๐๐,๐๐๐.๐๐	ดำเนินการแล้วเสร็จ
๒๗	นายสุชาติ นาคใหม่	คนพิการ	คลองหาด	๑๓๐,๐๐๐.๐๐	ดำเนินการแล้วเสร็จ
๒๘	นายสุข มีโค	ผู้สูงอายุ	คลองหาด	๑๐๐,๐๐๐.๐๐	ดำเนินการแล้วเสร็จ
๒๙	นายทองแดง อำพล	คนพิการ,ผู้สูงอายุ	คลองหาด	๑๓๐,๐๐๐.๐๐	ดำเนินการแล้วเสร็จ
๓๐	เด็กหญิงจิราภรณ์ วินิจ	คนพิการ	คลองหาด	๑๐๐,๐๐๐.๐๐	ดำเนินการแล้วเสร็จ
๓๑	นางนาง พรหมงาม	ผู้สูงอายุ	คลองหาด	๑๓๐,๐๐๐.๐๐	ดำเนินการแล้วเสร็จ
๓๒	นายธนะพัฒน์ อภิผลสวัสดิ์	คนพิการ	อรัญประเทศ	๑๓๐,๐๐๐.๐๐	ดำเนินการแล้วเสร็จ
๓๓	นายสุชาติ สมศรี	คนพิการ	อรัญประเทศ	๑๓๐,๐๐๐.๐๐	ดำเนินการแล้วเสร็จ
๓๔	นางพัน โคตพันธ์	ผู้สูงอายุ	อรัญประเทศ	๑๓๐,๐๐๐.๐๐	ดำเนินการแล้วเสร็จ
๓๕	นายทองใบ สีทอง	คนพิการ	อรัญประเทศ	๑๓๐,๐๐๐.๐๐	ดำเนินการแล้วเสร็จ
๓๖	นายเสนา เกตุทุมมี	ผู้สูงอายุ	อรัญประเทศ	๑๓๐,๐๐๐.๐๐	ดำเนินการแล้วเสร็จ

ลำดับ	ชื่อ - สกุล	ผู้สูงอายุ/ ผู้พิการ	อำเภอ	งบประมาณ (บาท)	สถานะการดำเนินการ
๓๗	นางสลอน บัวคำสี	ผู้สูงอายุ	อรัญประเทศ	๑๐๐,๐๐๐.๐๐	ดำเนินการแล้วเสร็จ
๓๘	นายสนั่น นิมิตรสุข	คนพิการ,ผู้สูงอายุ	อรัญประเทศ	๑๓๐,๐๐๐.๐๐	ดำเนินการแล้วเสร็จ
๓๙	นางสาวเจนจิรา นพฤทธิ	ผู้สูงอายุ	อรัญประเทศ	๑๓๐,๐๐๐.๐๐	ดำเนินการแล้วเสร็จ
๔๐	นายสมชาย มั่งคั่งรัตน์	ผู้สูงอายุ	อรัญประเทศ	๑๓๐,๐๐๐.๐๐	ดำเนินการแล้วเสร็จ
๔๑	นายโสภี คำงาม	คนพิการ,ผู้สูงอายุ	อรัญประเทศ	๑๓๐,๐๐๐.๐๐	ดำเนินการแล้วเสร็จ
๔๒	นายประคอง ศรีจันทร์	คนพิการ	อรัญประเทศ	๑๓๐,๐๐๐.๐๐	ดำเนินการแล้วเสร็จ
๔๓	นายผัน อรชุน	คนพิการ,ผู้สูงอายุ	อรัญประเทศ	๑๐๐,๐๐๐.๐๐	ดำเนินการแล้วเสร็จ
๔๔	นายชาลี โสดาจันทร์	คนพิการ,ผู้สูงอายุ	โคกสูง	๑๐๐,๐๐๐.๐๐	ดำเนินการแล้วเสร็จ
๔๕	นางสาวกาลดา เพ็ชรศรี	คนพิการ	โคกสูง	๑๓๐,๐๐๐.๐๐	ดำเนินการแล้วเสร็จ
๔๖	นางผิว พรหมโท	คนพิการ,ผู้สูงอายุ	โคกสูง	๑๓๐,๐๐๐.๐๐	ดำเนินการแล้วเสร็จ
๔๗	นายอมร อ้วนศรี	คนพิการ	โคกสูง	๑๐๐,๐๐๐.๐๐	ดำเนินการแล้วเสร็จ
๔๘	นายเต็ก แก้วมกล้า	คนพิการ,ผู้สูงอายุ	ตาพระยา	๑๓๐,๐๐๐.๐๐	ดำเนินการแล้วเสร็จ
๔๙	นางวาลิน หอมหวาน	ผู้สูงอายุ	ตาพระยา	๑๓๐,๐๐๐.๐๐	ดำเนินการแล้วเสร็จ
๕๐	นางสาวปาณิสดา เกตหอม	คนพิการ	ตาพระยา	๑๓๐,๐๐๐.๐๐	ดำเนินการแล้วเสร็จ
๕๑	นางทองใบ บุญเริ่ม	คนพิการ,ผู้สูงอายุ	ตาพระยา	๑๓๐,๐๐๐.๐๐	ดำเนินการแล้วเสร็จ
<b>รวม</b>				<b>๖,๐๐๐,๐๐๐.๐๐</b>	

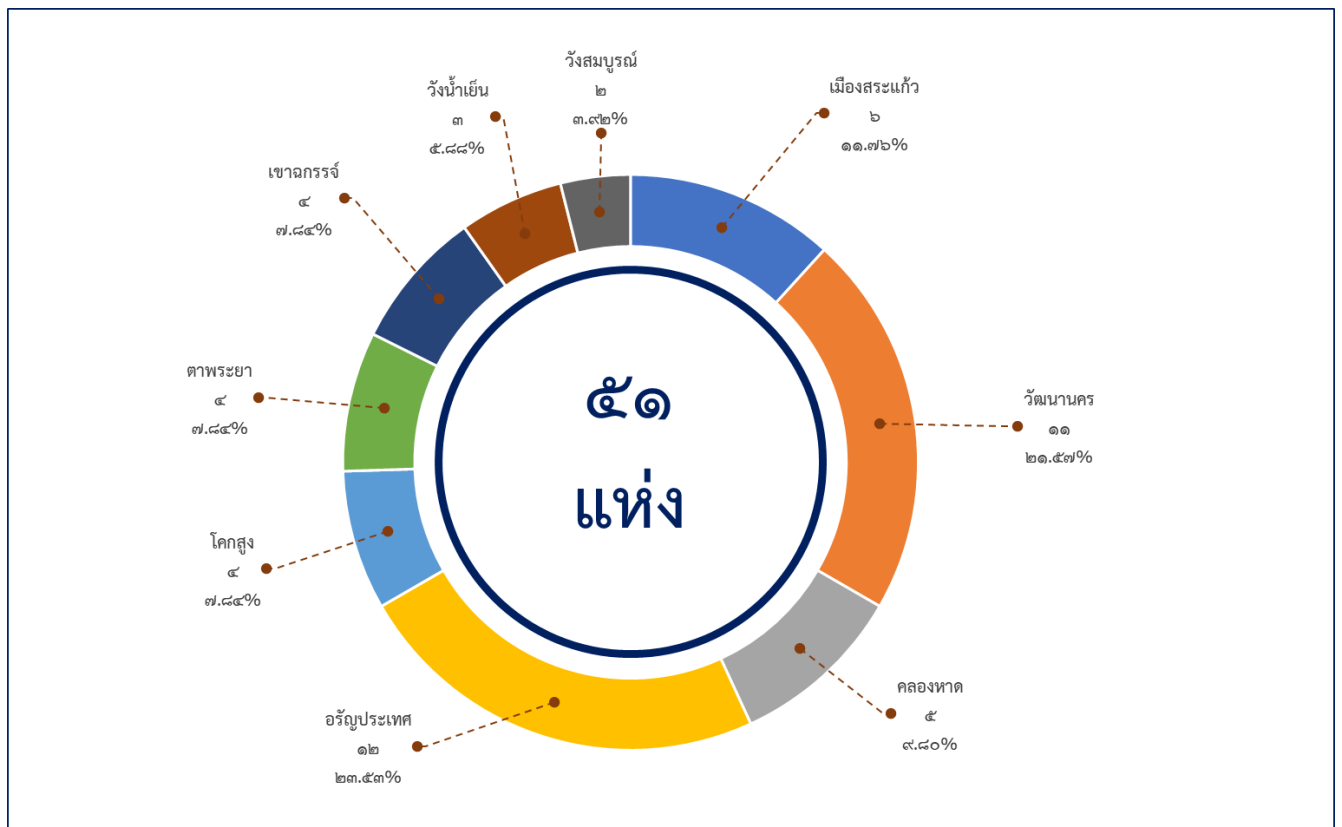

## อำเภอเมืองสระแก้ว

๑

นางประทวน จินดาทิพย์

ประเภทกลุ่มเป้าหมาย : ผู้สูงอายุ (อายุ ๖๓ ปี)

ที่อยู่ : ๕๓๔/๑ ถนนสุวรรณศร ตำบลท่าเกษม อำเภอเมืองสระแก้ว

หน่วยงานที่รับผิดชอบ : เทศบาลเมืองสระแก้ว

งบประมาณ : ๑๓๐,๐๐๐.๐๐ บาท

ก่อน



หลัง



## นายอาวุธ สากล

ประเภทกลุ่มเป้าหมาย : คนพิการ,ผู้สูงอายุ (อายุ ๗๒)

ที่อยู่ : ๑๕๘ หมู่ที่ ๒ ตำบลท่าเกษม อำเภอเมืองสระแก้ว

หน่วยงานที่รับผิดชอบ : เทศบาลตำบลท่าเกษม

งบประมาณ : ๑๓๐,๐๐๐.๐๐ บาท

ก่อน



หลัง



## อำเภอเมืองสระแก้ว

๓

นางสาวพอใจ สว่างชัย

ประเภทกลุ่มเป้าหมาย : ผู้สูงอายุ (อายุ ๗๒ ปี)

ที่อยู่ : ๒๘ หมู่ที่ ๓ ตำบลบ้านแก้ง อำเภอเมืองสระแก้ว

หน่วยงานที่รับผิดชอบ : องค์การบริหารส่วนตำบลบ้านแก้ง

งบประมาณ : ๑๓๐,๐๐๐.๐๐ บาท

ก่อน



หลัง



## อำเภอเมืองสระแก้ว

๔

นางสาวพิมพ์า ฮ่องกะแต

ประเภทกลุ่มเป้าหมาย : คนพิการ (อายุ ๖๐ ปี)

ที่อยู่ : ๖๐ หมู่ที่ ๓ ตำบลท่าเกษม อำเภอเมืองสระแก้ว

หน่วยงานที่รับผิดชอบ : องค์การบริหารส่วนตำบลท่าเกษม

งบประมาณ : ๑๓๐,๐๐๐.๐๐ บาท

ก่อน



หลัง

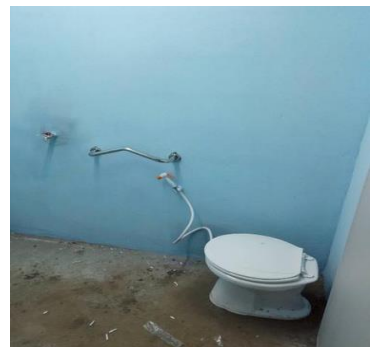

## อำเภอเมืองสระแก้ว

๙

นางสังเวียน นามมาหาวงษ์

ประเภทกลุ่มเป้าหมาย : ผู้สูงอายุ (อายุ ๖๕ ปี)

ที่อยู่ : ๑๗๕ หมู่ที่ ๑๑ ตำบลสระขวัญ อำเภอเมืองสระแก้ว

หน่วยงานที่รับผิดชอบ : องค์การบริหารส่วนตำบลสระขวัญ

งบประมาณ : ๑๐๐,๐๐๐.๐๐ บาท

ก่อน



หลัง



นายคำหล้า รุประมาณ

ประเภทกลุ่มเป้าหมาย : คนพิการ (อายุ ๕๓ ปี)

ที่อยู่ : ๒๗๗ หมู่ที่ ๙ ตำบลหนองบอน อำเภอเมืองสระแก้ว

หน่วยงานที่รับผิดชอบ : องค์การบริหารส่วนตำบลหนองบอน

งบประมาณ : ๑๓๐,๐๐๐.๐๐ บาท

ก่อน



หลัง



นายจรัญ คำวียง

ประเภทกลุ่มเป้าหมาย : คนพิการ (อายุ ๖๕ ปี)

ที่อยู่ : ๑๔๒ หมู่ที่ ๙ ตำบลเขาฉกรรจ์ อำเภอเขาฉกรรจ์

หน่วยงานที่รับผิดชอบ : องค์การบริหารส่วนตำบลเขาฉกรรจ์

งบประมาณ : ๑๐๐,๐๐๐.๐๐ บาท

ก่อน



หลัง



## อำเภอเขาฉกรรจ์

๘

นายณรงค์ หวังรักกลาง

ประเภทกลุ่มเป้าหมาย : คนพิการ (อายุ ๕๙ ปี)

ที่อยู่ : ๕๔๓ หมู่ที่ ๒๒ ตำบลหนองหว้า อำเภอเขาฉกรรจ์

หน่วยงานที่รับผิดชอบ : องค์การบริหารส่วนตำบลหนองหว้า

งบประมาณ : ๑๐๐,๐๐๐.๐๐ บาท

ก่อน



หลัง



ข้อเสนอแนะ

๑. อยากให้ปรับปรุงหลังคาบ้าน

## อำเภอเขาค้อ

๑๖

นายชุตีพันธ์ หมากคำ

ประเภทกลุ่มเป้าหมาย : คนพิการ (อายุ ๑๙ ปี)

ที่อยู่ : ๑๕๖ หมู่ที่ ๕ ตำบลพระเพลิง อำเภอเขาค้อ

หน่วยงานที่รับผิดชอบ : องค์การบริหารส่วนตำบลพระเพลิง

งบประมาณ : ๑๐๐,๐๐๐.๐๐ บาท

ก่อน



หลัง



ข้อเสนอแนะ

๑. อยากให้สนับสนุนงบประมาณปรับปรุงหลังคาบ้าน

## อำเภอเขาค้อ

๑๐

นายสมาน นานำรุง

ประเภทกลุ่มเป้าหมาย : คนพิการ,ผู้สูงอายุ (อายุ ๗๕ ปี)

ที่อยู่ : ๖ หมู่ที่ ๔ ตำบลเขาสามลือ อำเภอเขาค้อ

หน่วยงานที่รับผิดชอบ : องค์การบริหารส่วนตำบลเขาสามลือ

งบประมาณ : ๑๓๐,๐๐๐.๐๐ บาท

### ก่อน



### หลัง



### การติดตาม



## อำเภอเมืองวัฒนานคร

๑๑

นางสาวประจวบ ดอกมาลี

ประเภทกลุ่มเป้าหมาย : ผู้สูงอายุ (อายุ ๗๒ ปี)

ที่อยู่ : ๑๖๐ หมู่ที่ ๑๒ ตำบลวัฒนานคร อำเภอวัฒนานคร

หน่วยงานที่รับผิดชอบ : องค์การบริหารส่วนตำบลวัฒนานคร

งบประมาณ : ๑๐๐,๐๐๐.๐๐ บาท

ก่อน



หลัง



## อำเภอเมืองวัฒนานคร

๑๒

นางสาวสายทอง ตามตะขบ

ประเภทกลุ่มเป้าหมาย : ผู้สูงอายุ (อายุ ๗๓ ปี)

ที่อยู่ : ๒๕๖ หมู่ที่ ๑๔ ตำบลท่าเกวียน อำเภอวัฒนานคร

หน่วยงานที่รับผิดชอบ : องค์การบริหารส่วนตำบลท่าเกวียน

งบประมาณ : ๑๓๐,๐๐๐.๐๐ บาท

ก่อน



หลัง



## อำเภอเมืองวัฒนานคร

๑๓

นางจำปี ศรีจันทร์

ประเภทกลุ่มเป้าหมาย : คนพิการ,ผู้สูงอายุ (อายุ ๖๑ ปี)

ที่อยู่ : ๑๓ หมู่ที่ ๙ ตำบลผักขะ อำเภอวัฒนานคร

หน่วยงานที่รับผิดชอบ : องค์การบริหารส่วนตำบลผักขะ

งบประมาณ : ๑๐๐,๐๐๐.๐๐ บาท

ก่อน



หลัง



## อำเภอเมืองวัฒนานคร

๑๔

นางสมมิตร เดชสุภา

ประเภทกลุ่มเป้าหมาย : ผู้สูงอายุ (อายุ ๖๘ ปี)

ที่อยู่ : ๑๒๕ หมู่ที่ ๖ ตำบลโนนหมากเค็ง อำเภอวัฒนานคร

หน่วยงานที่รับผิดชอบ : องค์การบริหารส่วนตำบลโนนหมากเค็ง

งบประมาณ : ๑๓๐,๐๐๐.๐๐ บาท

ก่อน



หลัง



## อำเภอเมืองวัฒนานคร

๑๕

นายสุวรรณ มลไสกุล

ประเภทกลุ่มเป้าหมาย : คนพิการ,ผู้สูงอายุ (อายุ ๗๔ ปี)

ที่อยู่ : ๑๓๒ หมู่ที่ ๑ ตำบลหนองน้ำใส อำเภอวัฒนานคร

หน่วยงานที่รับผิดชอบ : องค์การบริหารส่วนตำบลหนองน้ำใส

งบประมาณ : ๑๐๐,๐๐๐.๐๐ บาท

ก่อน



หลัง



## อำเภอเมืองวัฒนานคร

๑๖

นายสมศักดิ์ เจริญพร

ประเภทกลุ่มเป้าหมาย : ผู้สูงอายุ (อายุ ๘๓ ปี)

ที่อยู่ : ๕๐ หมู่ที่ ๓ ตำบลช่องกุ่ม อำเภอวัฒนานคร

หน่วยงานที่รับผิดชอบ : องค์การบริหารส่วนตำบลช่องกุ่ม

งบประมาณ : ๑๓๐,๐๐๐.๐๐ บาท

ก่อน



หลัง



## อำเภอเมืองวัฒนานคร

๑๗

นายตั้งกวย สาสด

ประเภทกลุ่มเป้าหมาย : ผู้สูงอายุ (อายุ ๖๖ ปี)

ที่อยู่ : ๔๘ หมู่ที่ ๗ ตำบลหนองแวง อำเภอวัฒนานคร

หน่วยงานที่รับผิดชอบ : องค์การบริหารส่วนตำบลหนองแวง

งบประมาณ : ๑๐๐,๐๐๐.๐๐ บาท

ก่อน



หลัง

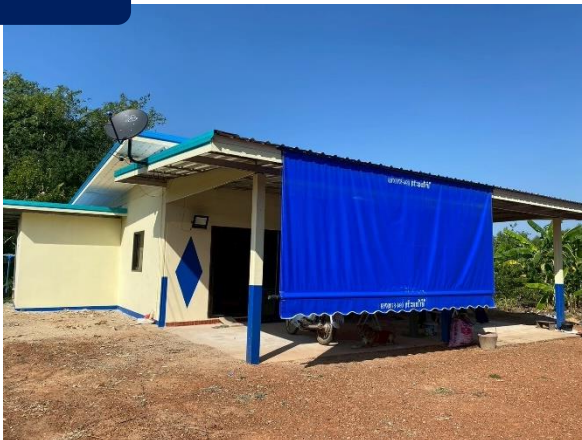

## อำเภอเมืองวัฒนานคร

๑๘

นายประเสริฐ เยาวะศรี

ประเภทกลุ่มเป้าหมาย : ผู้สูงอายุ (อายุ ๖๑ ปี)

ที่อยู่ : ๑๔๙ หมู่ที่ ๑๐ ตำบลแซร์อ อำเภอวัฒนานคร

หน่วยงานที่รับผิดชอบ : องค์การบริหารส่วนตำบลแซร์อ

งบประมาณ : ๑๓๐,๐๐๐.๐๐ บาท

ก่อน



หลัง



## อำเภอเมืองวัฒนานคร

๑๙

นายถาวร พงษ์จันทร์

ประเภทกลุ่มเป้าหมาย : คนพิการ (อายุ ๗๒ ปี)

ที่อยู่ : ๗๒ หมู่ที่ ๔ ตำบลหนองหมากฝ้าย อำเภอวัฒนานคร

หน่วยงานที่รับผิดชอบ : องค์การบริหารส่วนตำบลหนองหมากฝ้าย

งบประมาณ : ๑๓๐,๐๐๐.๐๐ บาท

ก่อน



หลัง



นายโสภา ใจทน

ประเภทกลุ่มเป้าหมาย : ผู้สูงอายุ (อายุ ๖๖ ปี)

ที่อยู่ : ๑๑๖ หมู่ที่ ๗ ตำบลหนองตะเคียนบอน อำเภอวัฒนานคร

หน่วยงานที่รับผิดชอบ : องค์การบริหารส่วนตำบลหนองตะเคียนบอน

งบประมาณ : ๑๐๐,๐๐๐.๐๐ บาท

ก่อน



หลัง



นายจำเนียร ศรีสังวาล

ประเภทกลุ่มเป้าหมาย : ผู้สูงอายุ (อายุ ๘๗ปี)

ที่อยู่ : ๑๖๑ หมู่ที่ ๗ ตำบลห้วยโจด อำเภอวัฒนานคร

หน่วยงานที่รับผิดชอบ : องค์การบริหารส่วนตำบลห้วยโจด

งบประมาณ : ๑๓๐,๐๐๐.๐๐ บาท

ก่อน



หลัง



ข้อเสนอแนะ

๑. อยากรได้ไฟฟ้าส่องสว่าง

## อำเภอวังน้ำเย็น

๒๒

นางมะลิ โยธี

ประเภทกลุ่มเป้าหมาย : คนพิการ,ผู้สูงอายุ (อายุ ๘๕ ปี)

ที่อยู่ : ๒๐๙ หมู่ที่ ๑๘ ตำบลวังน้ำเย็น อำเภอวังน้ำเย็น

หน่วยงานที่รับผิดชอบ : เทศบาลเมืองวังน้ำเย็น

งบประมาณ : ๑๐๐,๐๐๐.๐๐ บาท

ก่อน



หลัง



## อำเภอวังน้ำเย็น

๒๓

นายนรินทร์ ดอกบัว

ประเภทกลุ่มเป้าหมาย : คนพิการ (อายุ ๕๓ ปี)

ที่อยู่ : ๑๒๒/๑ หมู่ที่ ๗ ตำบลตาหลังใน อำเภอวังน้ำเย็น

หน่วยงานที่รับผิดชอบ : องค์การบริหารส่วนตำบลตาหลังใน

งบประมาณ : ๑๐๐,๐๐๐.๐๐ บาท

ก่อน



หลัง



## อำเภอวังน้ำเย็น

๒๔

นายอุทัย โฉมยงค์

ประเภทกลุ่มเป้าหมาย : คนพิการ,ผู้สูงอายุ (อายุ ๖๑ ปี)

ที่อยู่ : ๔ หมู่ที่ ๒ ตำบลทุ่งมหาเจริญ อำเภอวังน้ำเย็น

หน่วยงานที่รับผิดชอบ : องค์การบริหารส่วนตำบลทุ่งมหาเจริญ

งบประมาณ : ๑๐๐,๐๐๐.๐๐ บาท

ก่อน



หลัง



นายอุเทน มาลี

ประเภทกลุ่มเป้าหมาย : คนพิการ (อายุ ๓๙ ปี)

ที่อยู่ : ๙๗ หมู่ที่ ๑๐ ตำบลวังสมบูรณ์ อำเภอวังสมบูรณ์

หน่วยงานที่รับผิดชอบ : เทศบาลตำบลวังสมบูรณ์

งบประมาณ : ๑๐๐,๐๐๐.๐๐ บาท

ก่อน



หลัง



นายสมัย วงษ์ทอง

ประเภทกลุ่มเป้าหมาย : ผู้สูงอายุ (อายุ ๖๙ ปี)

ที่อยู่ : ๑๑๕/๑ หมู่ที่ ๑๒ ตำบลวังใหม่ อำเภอวังสมบูรณ์

หน่วยงานที่รับผิดชอบ : องค์การบริหารส่วนตำบลวังใหม่

งบประมาณ : ๑๐๐,๐๐๐.๐๐ บาท

ก่อน



หลัง



## อำเภอคลองหาด

๒๗

นายสุชาติ นาคใหม่

ประเภทกลุ่มเป้าหมาย : คนพิการ (อายุ ๕๗ ปี)

ที่อยู่ : ๖๙ หมู่ที่ ๖ ตำบลคลองหาด อำเภอคลองหาด

หน่วยงานที่รับผิดชอบ : เทศบาลตำบลคลองหาด

งบประมาณ : ๑๓๐,๐๐๐.๐๐ บาท

ก่อน



หลัง



## อำเภอคลองหาด

๒๘

นายสุข มีโค

ประเภทกลุ่มเป้าหมาย : ผู้สูงอายุ (อายุ ๖๘ ปี)

ที่อยู่ : ๖๘ หมู่ที่ ๒ ตำบลซับมะกรูด อำเภอคลองหาด

หน่วยงานที่รับผิดชอบ : องค์การบริหารส่วนตำบลซับมะกรูด

งบประมาณ : ๑๐๐,๐๐๐.๐๐ บาท

ก่อน



หลัง



นายทองแดง อ่ำพล

ประเภทกลุ่มเป้าหมาย : คนพิการ, ผู้สูงอายุ (อายุ ๗๒ ปี)

ที่อยู่ : ๓๖๕ หมู่ที่ ๒ ตำบลไพร่เดียว อำเภอคลองหาด

หน่วยงานที่รับผิดชอบ : องค์การบริหารส่วนตำบลไพร่เดียว

งบประมาณ : ๑๓๐,๐๐๐.๐๐ บาท

ก่อน



หลัง

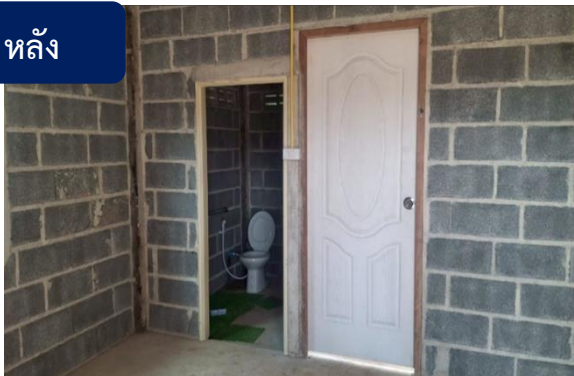

ข้อเสนอแนะ

๑. อยากให้ใช้งบประมาณฉบับนี้เพื่อป้องกันน้ำซึมเข้าบ้าน

## อำเภอคลองหาด

๓๐

เด็กหญิงจิราภรณ์ วินิจ

ประเภทกลุ่มเป้าหมาย : คนพิการ (อายุ ๗ ปี)

ที่อยู่ : ๓๑ หมู่ที่ ๑๐ ตำบลคลองไถ่เดือน อำเภอคลองหาด

หน่วยงานที่รับผิดชอบ : องค์การบริหารส่วนตำบลคลองไถ่เดือน

งบประมาณ : ๑๐๐,๐๐๐.๐๐ บาท

หลัง

ก่อน



## อำเภอคลองหาด

๓๑

นางนาง พรมงาม

ประเภทกลุ่มเป้าหมาย : ผู้สูงอายุ (อายุ ๗๐ ปี)

ที่อยู่ : ๓๘ หมู่ที่ ๕ ตำบลไทรทอง อำเภอคลองหาด

หน่วยงานที่รับผิดชอบ : เทศบาลเมืองสระแก้ว

งบประมาณ : ๑๓๐,๐๐๐.๐๐ บาท

ก่อน



หลัง



## อำเภออรัญประเทศ

๓๒

นายธนพัฒน์ อภิลสวัสดิ์

ประเภทกลุ่มเป้าหมาย : คนพิการ (อายุ ๕๐ ปี)

ที่อยู่ : ๕๑ หมู่ที่ ๑ ตำบลฟากห้วย อำเภออรัญประเทศ

หน่วยงานที่รับผิดชอบ : เทศบาลตำบลฟากห้วย

งบประมาณ : ๑๓๐,๐๐๐.๐๐ บาท

ก่อน



หลัง

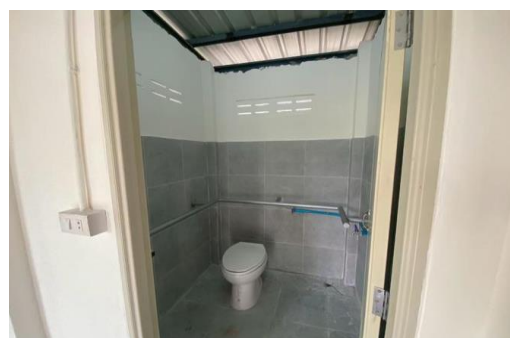

## อำเภอรัฐประเศ

๓๓

นายสุชาติ สมศรี

ประเภทกลุ่มเป้าหมาย : คนพิการ (อายุ ๕๗ ปี)

ที่อยู่ : ๑๔๖ หมู่ที่ ๒ ตำบลบ้านด่าน อำเภอรัฐประเศ

หน่วยงานที่รับผิดชอบ : เทศบาลตำบลบ้านด่าน

งบประมาณ : ๑๓๐,๐๐๐.๐๐ บาท

ก่อน



หลัง

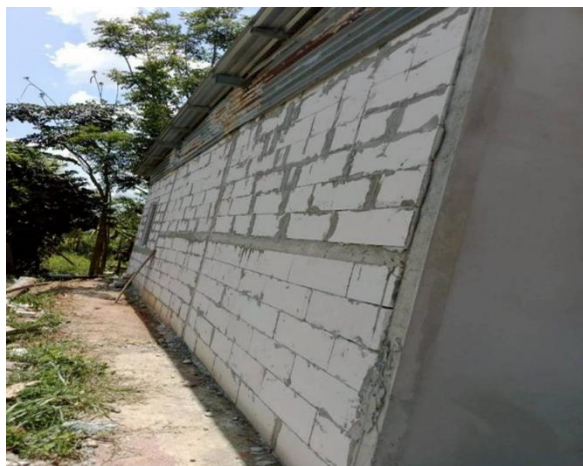

นางพัน โคตรพันธ์

ประเภทกลุ่มเป้าหมาย : ผู้สูงอายุ (อายุ ๗๔ ปี)

ที่อยู่ : ๑๓/๑ หมู่ที่ ๔ ตำบลป่าไร่ ออรัญประเทศ

หน่วยงานที่รับผิดชอบ : เทศบาลตำบลป่าไร่

งบประมาณ : ๑๓๐,๐๐๐.๐๐ บาท

ก่อน

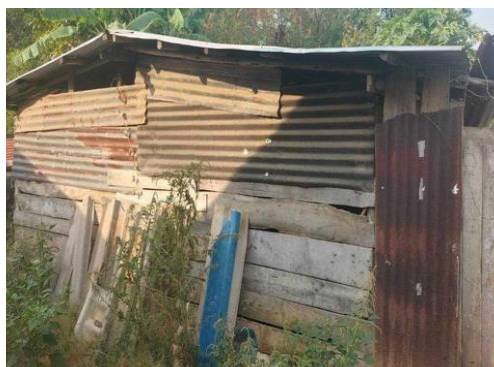

หลัง

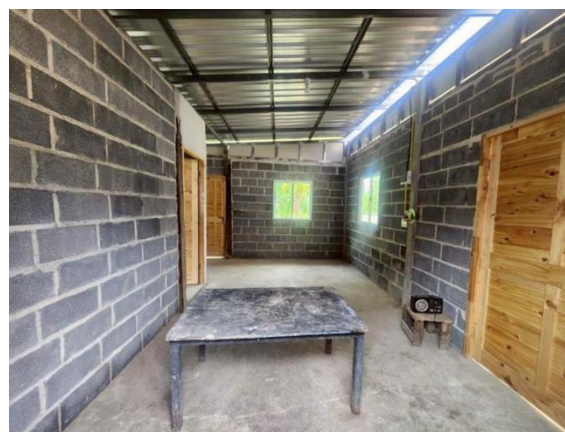

หลัง

## อำเภอรัฐประเศ

๓๕

นายทองใบ สีทอง

ประเภทกลุ่มเป้าหมาย : คนพิการ (อายุ ๕๖ ปี)

ที่อยู่ : ๒๐๙ หมู่ที่ ๒ ตำบลบ้านใหม่หนองไทร อำเภอรัฐประเศ

หน่วยงานที่รับผิดชอบ : เทศบาลตำบลบ้านใหม่หนองไทร

งบประมาณ : ๑๓๐,๐๐๐.๐๐ บาท

ก่อน



หลัง



นายเสา เกตุทุมมี

ประเภทกลุ่มเป้าหมาย : ผู้สูงอายุ (อายุ ๘๙ ปี)

ที่อยู่ : ๒๔๒ หมู่ที่ ๓ ตำบลเมืองไผ่ อำเภอรัฐประเศ

หน่วยงานที่รับผิดชอบ : องค์การบริหารส่วนตำบลเมืองไผ่

งบประมาณ : ๑๓๐,๐๐๐.๐๐ บาท

ก่อน



หลัง

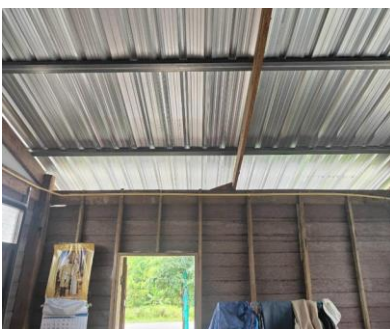

## อำเภอรัฐประเศ

๓๗

นางสลอน บัวคำสี

ประเภทกลุ่มเป้าหมาย : ผู้สูงอายุ (อายุ ๗๖ ปี)

ที่อยู่ : ๓๖/๑ หมู่ที่ ๔ ตำบลหันทราย อำเภอรัฐประเศ

หน่วยงานที่รับผิดชอบ : องค์การบริหารส่วนตำบลหันทราย

งบประมาณ : ๑๐๐,๐๐๐.๐๐ บาท

ก่อน



หลัง



## อำเภอรัฐประเทศ

๓๘

นายสนั่น นิमितสุข

ประเภทกลุ่มเป้าหมาย : คนพิการ,ผู้สูงอายุ (อายุ ๖๔ ปี)

ที่อยู่ : ๖๓ หมู่ที่ ๖ ตำบลคลองน้ำใส อำเภอรัฐประเทศ

หน่วยงานที่รับผิดชอบ : องค์การบริหารส่วนตำบลคลองน้ำใส

งบประมาณ : ๑๓๐,๐๐๐.๐๐ บาท

ก่อน



หลัง



## อำเภอรัฐประเศ

๓๙

นางสาวเจนจิรา นพฤทธิ

ประเภทกลุ่มเป้าหมาย : ผู้สูงอายุ (อายุ ๖๓ ปี)

ที่อยู่ : ๑๑๔ หมู่ที่ ๘ ตำบลท่าข้าม อำเภอรัฐประเศ

หน่วยงานที่รับผิดชอบ : องค์การบริหารส่วนตำบลท่าข้าม

งบประมาณ : ๑๓๐,๐๐๐.๐๐ บาท

ก่อน



หลัง



## อำเภออรัญประเทศ

๔๐

นายสมชาย มั่งคั่งรัตน์

ประเภทกลุ่มเป้าหมาย : ผู้สูงอายุ (อายุ ๖๖ ปี)

ที่อยู่ : ๑๓๗ หมู่ที่ ๓ ตำบลทับพริก อำเภออรัญประเทศ

หน่วยงานที่รับผิดชอบ : องค์การบริหารส่วนตำบลทับพริก

งบประมาณ : ๑๓๐,๐๐๐.๐๐ บาท

ก่อน



หลัง



## อำเภอรัฐประเศ

๔๑

นายโสภี คำงาม

ประเภทกลุ่มเป้าหมาย : คนพิการ,ผู้สูงอายุ (อายุ ๖๘ ปี)

ที่อยู่ : ๔๘ หมู่ที่ ๙ ตำบลผ่านศึก อำเภอรัฐประเศ

หน่วยงานที่รับผิดชอบ : องค์การบริหารส่วนตำบลผ่านศึก

งบประมาณ : ๑๓๐,๐๐๐.๐๐ บาท

ก่อน



หลัง



นายประคอง ศรีจันทร์

ประเภทกลุ่มเป้าหมาย : คนพิการ (อายุ ๕๓ ปี)

ที่อยู่ : ๑๐๖ หมู่ที่ ๖ ตำบลหนองสังข์ อำเภออรัญประเทศ

หน่วยงานที่รับผิดชอบ : องค์การบริหารส่วนตำบลหนองสังข์

งบประมาณ : ๑๓๐,๐๐๐.๐๐ บาท

หลัง

ก่อน



## อำเภออรัญประเทศ

๔๓

นายผัน อรชุน

ประเภทกลุ่มเป้าหมาย : คนพิการ, ผู้สูงอายุ (อายุ ๘๓ ปี)

ที่อยู่ : ๖๘ หมู่ที่ ๘ ตำบลคลองทับจันทร์ อำเภออรัญประเทศ

หน่วยงานที่รับผิดชอบ : องค์การบริหารส่วนตำบลคลองทับจันทร์

งบประมาณ : ๑๐๐,๐๐๐.๐๐ บาท

ก่อน

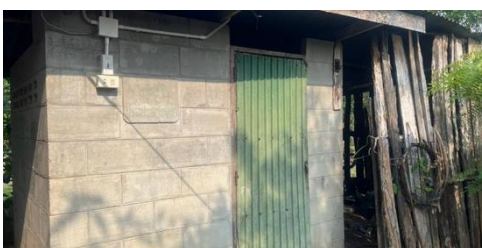

หลัง



## อำเภอโคกสูง

๔๔

นายชาติ โสตาจันทร์

ประเภทกลุ่มเป้าหมาย : คนพิการ,ผู้สูงอายุ (อายุ ๖๔ ปี)

ที่อยู่ : ๕๓ หมู่ที่ ๕ ตำบลโคกสูง อำเภอโคกสูง

หน่วยงานที่รับผิดชอบ : เทศบาลตำบลโคกสูง

งบประมาณ : ๑๐๐,๐๐๐.๐๐ บาท

ก่อน



หลัง

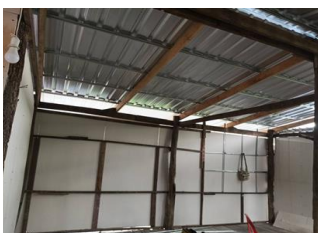

## อำเภอโคกสูง

๔๕

นางสาวกาลดา เพ็ชรศรี

ประเภทกลุ่มเป้าหมาย : คนพิการ (อายุ ๔๕ ปี)

ที่อยู่ : ๗๑ หมู่ที่ ๑ ตำบลหนองม่วง อำเภอโคกสูง

หน่วยงานที่รับผิดชอบ : องค์การบริหารส่วนตำบลหนองม่วง

งบประมาณ : ๑๓๐,๐๐๐.๐๐ บาท

ก่อน



หลัง



## อำเภอโคกสูง

๔๖

นางผิว พรหมโท

ประเภทกลุ่มเป้าหมาย : คนพิการ,ผู้สูงอายุ (อายุ ๙๐ ปี)

ที่อยู่ : ๑๐๐ หมู่ที่ ๒ ตำบลหนองแวง อำเภอโคกสูง

หน่วยงานที่รับผิดชอบ : องค์การบริหารส่วนตำบลหนองแวง

งบประมาณ : ๑๓๐,๐๐๐.๐๐ บาท

ก่อน



หลัง



## อำเภอโคกสูง

๔๗

นายอมร อ้วนศรี

ประเภทกลุ่มเป้าหมาย : คนพิการ (อายุ ๓๑ ปี)

ที่อยู่ : ๑๓๕ หมู่ที่ ๑ ตำบลโนนหมากมูน อำเภอโคกสูง

หน่วยงานที่รับผิดชอบ : องค์การบริหารส่วนตำบลโนนหมากมูน

งบประมาณ : ๑๐๐,๐๐๐.๐๐ บาท

ก่อน



หลัง



## อำเภอตาพระยา

๔๘

นายเต็ก แก้วมกล้า

ประเภทกลุ่มเป้าหมาย : คนพิการ,ผู้สูงอายุ (อายุ ๗๙ ปี)

ที่อยู่ : ๑๒๖ หมู่ที่ ๑๐ ตำบลตาพระยา อำเภอตาพระยา

หน่วยงานที่รับผิดชอบ : องค์การบริหารส่วนตำบลตาพระยา

งบประมาณ : ๑๓๐,๐๐๐.๐๐ บาท

ก่อน



หลัง



นางวาลิน หอมหวาน

ประเภทกลุ่มเป้าหมาย : ผู้สูงอายุ (อายุ ๗๗ ปี)

ที่อยู่ : ๙๐ หมู่ที่ ๑ ตำบลทัพราช อำเภอตาพระยา

หน่วยงานที่รับผิดชอบ : องค์การบริหารส่วนตำบลทัพราช

งบประมาณ : ๑๓๐,๐๐๐.๐๐ บาท

ก่อน



หลัง



นางสาวปาณิสดา เกตหอม

ประเภทกลุ่มเป้าหมาย : คนพิการ (อายุ ๑๙ ปี)

ที่อยู่ : ๗๐ หมู่ที่ ๕ ตำบลทัพไทย อำเภอตาพระยา

หน่วยงานที่รับผิดชอบ : องค์การบริหารส่วนตำบลทัพไทย

งบประมาณ : ๑๓๐,๐๐๐.๐๐ บาท

ก่อน



หลัง

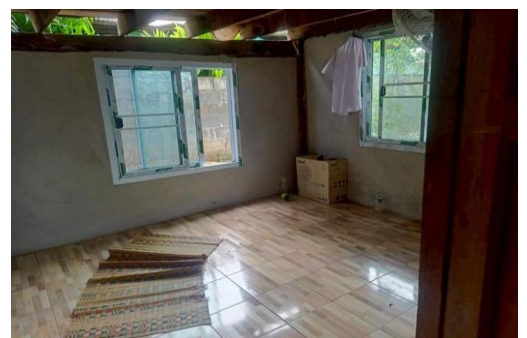

นางทองใบ บุญเริ่ม

ประเภทกลุ่มเป้าหมาย : คนพิการ,ผู้สูงอายุ (อายุ ๗๒ ปี)

ที่อยู่ : ๕๓๔/๑ ถนนสุวรรณศร ตำบลท่าเกษม อำเภอเมืองสระแก้ว

หน่วยงานที่รับผิดชอบ : องค์การบริหารส่วนตำบลโคกกลาง

งบประมาณ : ๑๓๐,๐๐๐.๐๐ บาท

ก่อน



หลัง

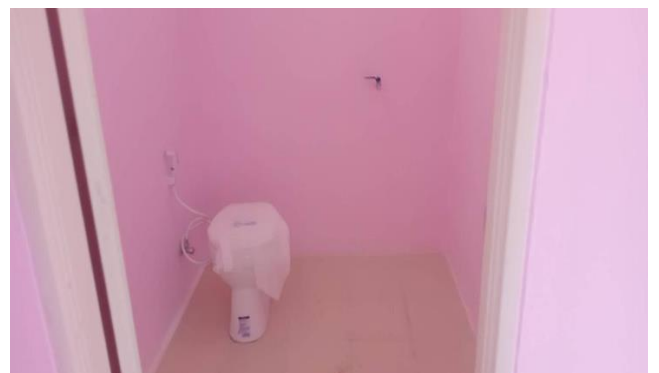

ประเภทที่ ๓ การสนับสนุนการบริหารจัดการหรือพัฒนากองทุนฟื้นฟูสมรรถภาพ

ลำดับ	โครงการ/กิจกรรม	งบประมาณตั้งไว้ (บาท)	งบประมาณที่ใช้ ดำเนินการ (บาท)	คงเหลือ
๑	โครงการจ้างเหมาบุคลากรเพื่อมาปฏิบัติงาน กองทุนฟื้นฟูสมรรถภาพที่จำเป็นต่อสุขภาพ ระดับจังหวัดสระแก้ว ประจำปีงบประมาณ พ.ศ. ๒๕๖๘	๒๐๐,๐๐๐.๐๐	๑๐๔,๐๓๒.๐๐	๙๕,๙๖๘.๐๐
๒	โครงการพัฒนาศักยภาพบุคลากรและ เจ้าหน้าที่ที่เกี่ยวข้องในการปฏิบัติงาน กองทุนฟื้นฟูสมรรถภาพที่จำเป็นต่อสุขภาพ ระดับจังหวัดสระแก้ว ประจำปีงบประมาณ พ.ศ. ๒๕๖๘	๒๐๐,๐๐๐.๐๐	๐.๐๐	๒๐๐,๐๐๐.๐๐
๓	ค่าตอบแทนการประชุมคณะกรรมการ /คณอนุกรรมการ/คณะทำงาน รวมถึง ค่าใช้จ่ายในการจัดประชุม	๒๐๐,๐๐๐.๐๐	๘๘,๒๔๐.๐๐	๑๑๑,๗๖๐.๐๐
๔	ค่าจัดซื้อวัสดุสำนักงาน	๓๐,๐๐๐.๐๐	๒๔,๙๘๕.๐๐	๕,๐๑๕.๐๐
๕	ค่าซื้อวัสดุคอมพิวเตอร์	๔๐,๐๐๐.๐๐	๔๐,๐๐๐.๐๐	๐.๐๐
๖	ค่าบำรุงรักษาและซ่อมแซมทรัพย์สิน	๕๐,๐๐๐.๐๐	๐.๐๐	๕๐,๐๐๐.๐๐
๗	ค่าตอบแทนพนักงานจ้าง	๒๐๐,๐๐๐.๐๐	๙๓,๖๐๐.๐๐	๑๐๖,๔๐๐.๐๐
๘	ค่าประกันสังคม	๙,๐๐๐.๐๐	๔,๕๐๐.๐๐	๔,๕๐๐.๐๐
๙	ค่าเลื่อนค่าตอบแทนของพนักงานจ้าง	๑๐,๐๐๐.๐๐	๓,๒๔๖.๐๐	๖,๗๕๔.๐๐
๑๐	ค่ารับรองและพิธีการ/ค่าใช้จ่าย	๕๐,๐๐๐.๐๐	๓๙,๕๕๐.๐๐	๑๐,๔๕๐.๐๐
๑๑	ค่าเลี้ยงรับรองการประชุม	๗,๐๐๐.๐๐	๐.๐๐	๗,๐๐๐.๐๐
๑๒	ค่าประชาสัมพันธ์	๕,๐๐๐.๐๐	๐.๐๐	๕,๐๐๐.๐๐
รวมประเภท ๓		๑,๐๐๑,๐๐๐.๐๐	๓๙๘,๑๕๓.๐๐	๖๐๒,๘๔๗.๐๐



# ส่วนที่ ๓

## การติดตามประเมินผล

คณะทำงาน ด้านกำกับ ติดตามและประเมินผล ตามคำสั่งกองทุนฟื้นฟูสมรรถภาพที่จำเป็นต่อสุขภาพระดับจังหวัดสระแก้ว ที่ ๐๑๗/๒๕๖๗ ลงวันที่ ๑๙ ธันวาคม ๒๕๖๗ ได้กำหนดเครื่องมือในการประเมินผลความพึงพอใจที่มีต่อการดำเนินโครงการ/กิจกรรมของกองทุนฟื้นฟูสมรรถภาพที่จำเป็นต่อสุขภาพระดับจังหวัดสระแก้ว ประจำปีงบประมาณ พ.ศ. ๒๕๖๘ ดังนี้

๑. แบบประเมินความพึงพอใจประเภทโครงการซ่อมบำรุงกายอุปกรณ์
๒. แบบประเมินความพึงพอใจประเภทโครงการบริการยืม - คืน อุปกรณ์และเครื่องช่วยความพิการ
๓. แบบประเมินความพึงพอใจประเภทโครงการบริการยืม - คืน อุปกรณ์และเครื่องช่วยความพิการ
๔. แบบประเมินความพึงพอใจโครงการปรับสภาพแวดล้อมที่อยู่อาศัยให้แก่คนพิการ ผู้สูงอายุ ผู้ที่อยู่ในระยะกึ่งเฉียบพลันและผู้ที่มีภาวะพึ่งพิงจังหวัดสระแก้ว ปีงบประมาณ ๒๕๖๘
  - ๔.๑ ผู้ได้รับการปรับสภาพบ้าน
  - ๔.๒ ผู้นำชุมชน/ผู้นำท้องที่/ท้องถิ่น
  - ๔.๓ ประชาชนทั่วไป

### การประเมินผลข้อมูล

คณะทำงาน ด้านกำกับ ติดตามและประเมินผล ได้ดำเนินการติดตามและประเมินผลโครงการฯ โดยการสุ่มสำรวจความคิดเห็นของผู้ที่เข้าร่วมโครงการ ด้วยวิธีการแจกแบบสอบถาม ประกอบกับการสัมภาษณ์ และสังเกตเพิ่มเติมเพื่อนำผลการประเมินที่ได้ไปเป็นข้อมูลในการดำเนินโครงการในครั้งต่อไป โดยแบบสอบถามประกอบด้วย ๓ ส่วน ดังนี้

ส่วนที่ ๑ ข้อมูลทั่วไปเกี่ยวกับผู้ตอบแบบสอบถาม

ส่วนที่ ๒ ความคิดเห็นและความพึงพอใจที่มีต่อการดำเนินงานโครงการ

ส่วนที่ ๓ ข้อเสนอแนะ/ข้อคิดเห็น

เกณฑ์ที่ใช้ในการวิเคราะห์ข้อมูล	มีระดับคะแนน ดังนี้
ความพึงพอใจ มากที่สุด	ระดับคะแนน เท่ากับ ๕
ความพึงพอใจ มาก	ระดับคะแนน เท่ากับ ๔
ความพึงพอใจ ปานกลาง	ระดับคะแนน เท่ากับ ๓
ความพึงพอใจ น้อย	ระดับคะแนน เท่ากับ ๒
ความพึงพอใจ น้อยที่สุด	ระดับคะแนน เท่ากับ ๑

วิเคราะห์หาค่าร้อยละ และค่าเฉลี่ย โดยค่าเฉลี่ยนำมาแปลความหมายตามเกณฑ์ ดังนี้

ค่าเฉลี่ยระหว่าง ๔.๕๑ – ๕.๐๐ หมายถึง มากที่สุด

ค่าเฉลี่ยระหว่าง ๓.๕๑ – ๔.๕๐ หมายถึง มาก

ค่าเฉลี่ยระหว่าง ๒.๕๑ – ๓.๕๐ หมายถึง ปานกลาง

ค่าเฉลี่ยระหว่าง ๑.๕๑ – ๒.๕๐ หมายถึง น้อย

ค่าเฉลี่ยระหว่าง ๑.๐๐ – ๑.๕๐ หมายถึง น้อยที่สุด

## ๑. ประเภทโครงการซ่อมบำรุงกายอุปกรณ์

๑. โครงการจัดหน่วยบริการซ่อมกายอุปกรณ์เคลื่อนที่โดยชมรมมนุษยลื้อ จังหวัดสระแก้ว  
ประจำปีงบประมาณ ๒๕๖๘
๒. โครงการซ่อมบำรุงกายอุปกรณ์คนพิการทั้งในและนอกสถานที่โดยสมาคมวิทยาศาสตร์คนพิการ  
เพื่อการสร้างสรรค์จังหวัดสระแก้ว ประจำปีงบประมาณ พ.ศ. ๒๕๖๘

คณะทำงาน ด้านกำกับ ติดตามและประเมินผล ได้รวบรวมแบบสอบถามความพึงพอใจ จำนวน ๕๗ ฉบับ สรุปผลได้ดังนี้

### ส่วนที่ ๑ ข้อมูลทั่วไปเกี่ยวกับผู้ตอบแบบสอบถาม

ข้อมูลทั่วไป	จำนวน (คน)	ร้อยละ
<b>๑. เพศ</b>		
- ชาย	๒๕	๔๓.๘๖
- หญิง	๓๒	๕๖.๑๔
<b>รวม</b>	<b>๕๗</b>	<b>๑๐๐</b>
<b>๒. อายุ</b>		
- ไม่ถึง ๓๐ ปี	๑	๑.๗๕
- ๓๐ - ๔๐ ปี	๑๗	๒๙.๘๒
- ๔๑ - ๕๐ ปี	๑๘	๓๑.๕๘
- ๕๑ ปีขึ้นไป	๒๑	๓๖.๘๕
<b>รวม</b>	<b>๕๗</b>	<b>๑๐๐</b>
<b>๓. การศึกษา</b>		
- ไม่ได้ศึกษา	๗	๑๒.๒๘
- ประถมศึกษา	๓๒	๕๖.๑๔
- มัธยมศึกษา	๑๐	๑๗.๕๔
- ปวช./เทียบเท่า	๐	๐.๐๐
- ปวส./อนุปริญญา	๐	๐.๐๐
- ปริญญาตรี	๘	๑๔.๐๔
- สูงกว่าปริญญาตรี	๐	๐.๐๐
<b>รวม</b>	<b>๕๗</b>	<b>๑๐๐</b>
<b>๔. การประกอบอาชีพ</b>		
- ไม่มีอาชีพ/ว่างงาน	๑๐	๑๗.๕๔
- นักเรียน/นักศึกษา	๐	๐.๐๐
- ค้าขาย/ธุรกิจส่วนตัว	๒	๓.๕๑
- เกษตรกร	๑๓	๒๒.๘๑
- รับจ้าง	๒๕	๔๓.๘๖
- ข้าราชการ/พนักงานของรัฐ	๗	๑๒.๒๘
- เจ้าหน้าที่ที่เกี่ยวข้อง	๐	๐.๐๐
- อื่น ๆ	๐	๐.๐๐
<b>รวม</b>	<b>๕๗</b>	<b>๑๐๐</b>

รายการ	จำนวน (คน)	ร้อยละ
<b>๕. พื้นที่รับบริการ</b>		
- อำเภอเมืองสระแก้ว	๑๐	๑๗.๕๔
- อำเภอวัฒนานคร	๓	๕.๒๖
- อำเภอเขาฉกรรจ์	๗	๑๒.๒๘
- อำเภอวังน้ำเย็น	๙	๑๕.๗๙
- อำเภอวังสมบูรณ์	๑๒	๒๑.๐๕
- อำเภอคลองหาด	๒	๓.๕๑
- อำเภออรัญประเทศ	๑๑	๑๙.๓๐
- อำเภอโคกสูง	๐	๐.๐๐
- อำเภอตาพระยา	๓	๕.๒๖
<b>รวม</b>	<b>๕๗</b>	<b>๑๐๐</b>
<b>๖. อุปกรณ์ที่ได้รับการซ่อมแซม</b>		
- เตียงนอน	๑๔	๒๔.๕๖
- รถโยก	๕	๘.๗๗
- รถวีลแชร์ (ธรรมดา)	๒๖	๔๕.๖๑
- รถวีลแชร์ ox	๔	๗.๐๒
- รถวีลแชร์ไฟฟ้า	๑	๑.๗๕
- เครื่องผลิตออกซิเจน	๗	๑๒.๒๘
- อื่น ๆ	๐	๐.๐๐
<b>รวม</b>	<b>๕๗</b>	<b>๑๐๐</b>

#### จากการสำรวจข้อมูลพบว่า

- ด้านเพศ พบว่า ผู้ตอบแบบสอบถามส่วนใหญ่เป็นเพศ หญิง จำนวน ๓๒ คน คิดเป็นร้อยละ ๕๖.๑๔ รองลงมาเป็นเพศชาย จำนวน ๒๕ คิดเป็นร้อยละ ๔๓.๘๖
- ด้านอายุ พบว่าผู้ตอบแบบสอบถามส่วนใหญ่มีอายุ ๕๑ ปีขึ้นไป จำนวน ๒๑ คน คิดเป็นร้อยละ ๓๖.๘๔ รองลงมาอายุระหว่าง ๔๑ - ๕๐ ปี จำนวน ๑๘ คน คิดเป็นร้อยละ ๓๑.๕๘
- ด้านการศึกษา พบว่า ผู้ตอบแบบสอบถามส่วนใหญ่มีศึกษาอยู่ในระดับประถมศึกษา จำนวน ๓๒ คน คิดเป็นร้อยละ ๕๖.๑๔ รองลงมามีการศึกษาอยู่ในระดับมัธยมศึกษา จำนวน ๑๐ คน คิดเป็นร้อยละ ๑๗.๕๔
- ด้านการประกอบอาชีพ พบว่า ผู้ตอบแบบสอบถามส่วนใหญ่ประกอบอาชีพรับจ้าง จำนวน ๒๕ คน คิดเป็นร้อยละ ๔๓.๘๖ รองลงมาประกอบอาชีพเกษตรกร จำนวน ๑๓ คน คิดเป็นร้อยละ ๒๒.๘๑
- ด้านสถานที่รับบริการ พบว่า ผู้ตอบแบบสอบถามรับบริการอยู่ในพื้นที่อำเภอวังสมบูรณ์ จำนวน ๑๒ คน คิดเป็นร้อยละ ๒๑.๐๕ รองลงมารับบริการการอยู่ในพื้นที่อำเภออรัญประเทศ จำนวน ๑๑ คน คิดเป็นร้อยละ ๑๙.๓๐
- ด้านอุปกรณ์ที่ได้รับการซ่อมแซม พบว่า ผู้ตอบแบบสอบถามส่วนใหญ่ได้รับการซ่อมแซมวีลแชร์ (ธรรมดา) จำนวน ๒๖ คน คิดเป็นร้อยละ ๔๕.๖๑ รองลงมาได้รับการซ่อมแซมเตียงนอน จำนวน ๑๔ คน คิดเป็นร้อยละ ๒๔.๕๖

## ส่วนที่ ๒ ความคิดเห็นและความพึงพอใจที่มีต่อการดำเนินโครงการ

ที่	หัวข้อการประเมิน	ระดับความพึงพอใจ (จำนวน ๕๗ คน)					ค่าเฉลี่ย / ระดับ ความ พึงพอใจ
		มากที่สุด ๕ (คิดเป็น ร้อยละ)	มาก ๔ (คิดเป็น ร้อยละ)	ปานกลาง ๓ (คิดเป็น ร้อยละ)	น้อย ๒ (คิดเป็น ร้อยละ)	น้อยที่สุด ๑ (คิดเป็น ร้อยละ)	
๑	ระยะเวลาในการซ่อมแซม อุปกรณ์มีความเหมาะสม ในระดับใด	๓๗ (๖๔.๙๑)	๑๙ (๓๓.๓๓)	๑ (๑.๗๕)	-	-	๔.๖๓ มากที่สุด
๒	ความชำนาญของช่างในการ ซ่อมแซมอุปกรณ์	๓๖ (๖๓.๑๖)	๒๑ (๓๖.๘๔)	-	-	-	๔.๖๓ มากที่สุด
๓	อุปกรณ์ได้รับการซ่อมแซม มีความสมบูรณ์และสามารถใช้งาน ได้ดีขึ้นในระดับใด	๔๔ (๗๗.๑๙)	๑๓ (๒๒.๘๑)	-	-	-	๔.๗๗ มากที่สุด
๔	การบริการรับส่งอุปกรณ์สำหรับการ ซ่อมแซมมีความสะดวก ในระดับใด	๕๐ (๘๗.๗๒)	๗ (๑๒.๒๘)	-	-	-	๔.๘๘ มากที่สุด
๕	บริการซ่อมแซมอุปกรณ์ทำให้การ ดำเนินกิจกรรมประจำวันของท่าน มีความสะดวกขึ้น และมีคุณภาพ ชีวิตดีขึ้นในระดับใด	๕๓ (๙๒.๙๘)	๔ (๗.๐๒)	-	-	-	๔.๙๓ มากที่สุด
	โดยภาพรวม ท่านมีความพึงพอใจ ในการจัดโครงการครั้งนี้ ในระดับใด	๕๕ (๙๖.๔๙)	๒ (๓.๕๑)	-	-	-	๔.๙๖ มากที่สุด

### อภิปรายสรุปผลความพึงพอใจได้ดังนี้

๑. ผู้ตอบแบบสอบถามส่วนใหญ่มีความพึงพอใจในด้านระยะเวลาในการซ่อมแซมอุปกรณ์ที่มีความเหมาะสม อยู่ในระดับ **มากที่สุด** คิดเป็นร้อยละ ๖๔.๙๑

๒. ผู้ตอบแบบสอบถามส่วนใหญ่มีความพึงพอใจในความชำนาญของช่างในการซ่อมแซมอุปกรณ์ อยู่ในระดับ **มากที่สุด** คิดเป็นร้อยละ ๖๓.๑๖

๓. ผู้ตอบแบบสอบถามส่วนใหญ่มีความพึงพอใจในการซ่อมแซมอุปกรณ์ให้มีความสมบูรณ์และสามารถใช้งานได้ดีขึ้น อยู่ในระดับ **มากที่สุด** คิดเป็นร้อยละ ๗๗.๑๙

๔. ผู้ตอบแบบสอบถามส่วนใหญ่มีความพึงพอใจในการบริการรับส่งอุปกรณ์สำหรับการซ่อมแซมมีความสะดวก อยู่ในระดับ **มากที่สุด** คิดเป็นร้อยละ ๘๗.๗๒

๕. ผู้ตอบแบบสอบถามส่วนใหญ่มีความพึงพอใจในบริการซ่อมแซมอุปกรณ์ ที่ทำให้การดำเนินกิจกรรมประจำวันสะดวกขึ้น และมีคุณภาพชีวิตดีขึ้น อยู่ในระดับ **มากที่สุด** คิดเป็นร้อยละ ๙๒.๙๘

**โดยภาพรวม** ผู้ตอบแบบสอบถามมีความพึงพอใจการดำเนินโครงการซ่อมบำรุงกายอุปกรณ์ อยู่ในระดับ **มากที่สุด** คิดเป็นร้อยละ ๙๖.๔๙ รองลงมา อยู่ในระดับ **มาก** คิดเป็นร้อยละ ๓.๕๑

## แผนผังแสดงค่าเฉลี่ยความคิดเห็นและความพึงพอใจที่มีต่อการดำเนินโครงการ

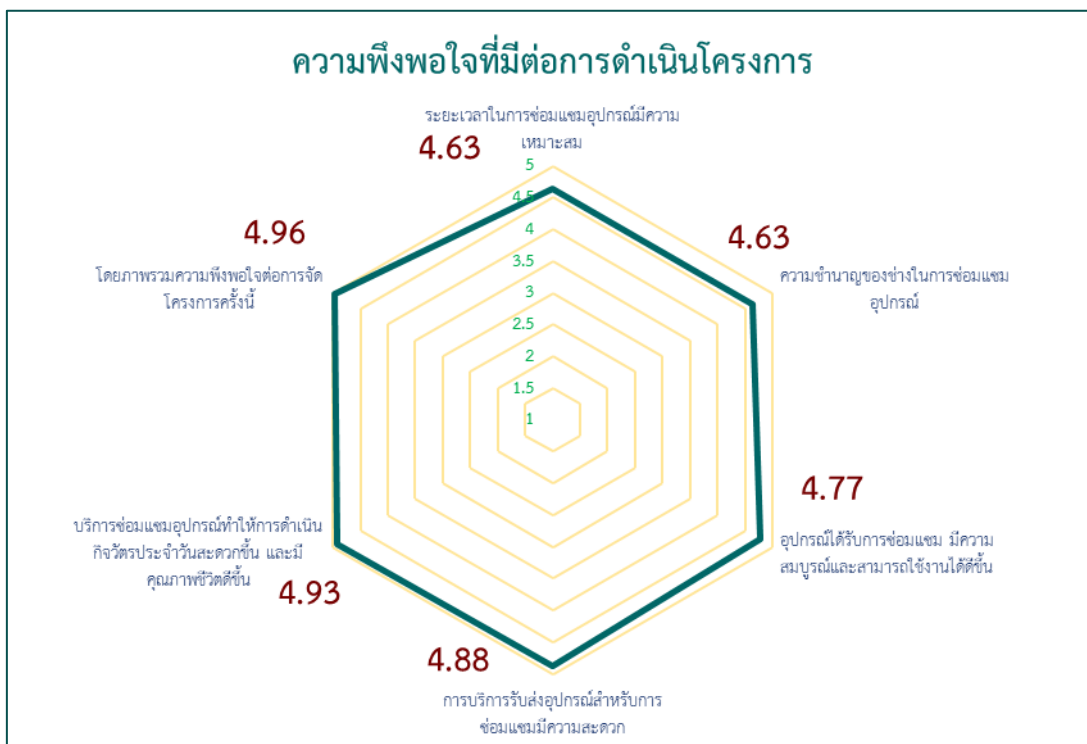

### ส่วนที่ ๓ ข้อเสนอแนะ/ข้อคิดเห็น

อยากให้มีส่วนซ่อมแซมอุปกรณ์ อำเภอละ ๑ ศูนย์ เพื่อให้คนพิการเข้าถึงการบริการงานซ่อมสะดวกและทั่วถึงมากขึ้น

## ๒. ประเภทโครงการบริการเยี่ยม - คิณ อุปกรณ์และเครื่องช่วยความพิการ

โครงการศูนย์สาธิตและยืมคืนอุปกรณ์เครื่องช่วยความพิการฟื้นฟูสมรรถภาพที่บ้าน  
ประจำปีงบประมาณ พ.ศ. ๒๕๖๘

คณะทำงาน ด้านกำกับ ติดตามและประเมินผล ได้รวบรวมแบบสอบถามความพึงพอใจโครงการ  
ศูนย์สาธิตและยืมคืนอุปกรณ์เครื่องช่วยความพิการฟื้นฟูสมรรถภาพที่บ้าน ประจำปีงบประมาณ พ.ศ. ๒๕๖๘  
จำนวน ๑๑๖ ฉบับ สรุปผลได้ดังนี้

ส่วนที่ ๑ ข้อมูลทั่วไปเกี่ยวกับผู้ตอบแบบสอบถาม

ข้อมูลทั่วไป	จำนวน (คน)	ร้อยละ
<b>๑. เพศ</b>		
- ชาย	๔๘	๔๑.๓๘
- หญิง	๖๘	๕๘.๖๒
<b>รวม</b>	<b>๑๑๖</b>	<b>๑๐๐</b>
<b>๒. อายุ</b>		
- ไม่ถึง ๓๐ ปี	๓	๒.๕๙
- ๓๐ - ๔๐ ปี	๑๗	๑๔.๖๖
- ๔๑ - ๕๐ ปี	๔๑	๓๕.๓๔
- ๕๑ ปีขึ้นไป	๕๕	๔๗.๔๑
<b>รวม</b>	<b>๑๑๖</b>	<b>๑๐๐</b>
<b>๓. การศึกษา</b>		
- ไม่ได้ศึกษา	๑๕	๑๒.๙๓
- ประถมศึกษา	๔๔	๓๗.๙๓
- มัธยมศึกษา	๓๕	๓๐.๑๗
- ปวช./เทียบเท่า	๒	๑.๗๒
- ปวส./อนุปริญญา	๖	๕.๑๗
- ปริญญาตรี	๑๓	๑๑.๒๑
- สูงกว่าปริญญาตรี	๑	๐.๘๖
<b>รวม</b>	<b>๑๑๖</b>	<b>๑๐๐</b>
<b>๔. สถานะ</b>		
- ผู้พิการ	๒๗	๒๓.๒๘
- ผู้สูงอายุที่มีภาวะพึ่งพิง	๒๙	๒๕.๐๐
- ผู้ป่วยที่อยู่ในระยะกึ่งเฉียบพลัน	๓๕	๓๐.๑๗
- ผู้มีภาวะพึ่งพิง	๒๓	๑๙.๓๘
- อื่น ๆ	๒	๑.๗๒
<b>รวม</b>	<b>๑๑๖</b>	<b>๑๐๐</b>

รายการ	จำนวน (คน)	ร้อยละ
<b>๕. พื้นที่รับบริการ</b>		
- อำเภอเมืองสระแก้ว	๕	๔.๓๑
- อำเภอวัฒนานคร	๒๘	๒๔.๑๔
- อำเภอเขาคันทรง	๐	๐.๐๐
- อำเภอวังน้ำเย็น	๒๒	๑๘.๙๗
- อำเภอวังสมบูรณ์	๐	๐.๐๐
- อำเภอคลองหาด	๕	๔.๓๑
- อำเภออรัญประเทศ	๔๘	๔๑.๓๘
- อำเภอโคกสูง	๘	๖.๙๐
- อำเภอตาพระยา	๐	๐.๐๐
<b>รวม</b>	<b>๑๑๖</b>	<b>๑๐๐</b>
<b>๖. อุปกรณ์ที่ได้รับการซ่อมแซม</b>		
- เตียงนอน	๒๕	๒๔.๕๕
- รถโยก	๐	๐.๐๐
- รถวีลแชร์ (ธรรมดา)	๑๕	๑๒.๙๓
- รถวีลแชร์ ox	๐	๐.๐๐
- รถวีลแชร์ไฟฟ้า	๐	๐.๐๐
- เครื่องผลิตออกซิเจน	๔๗	๔๐.๕๒
- อื่น ๆ	๒๙	๒๕.๐๐
<b>รวม</b>	<b>๑๐๐</b>	<b>๑๐๐</b>

#### จากการสำรวจข้อมูลพบว่า

- ด้านเพศ พบว่า ผู้ตอบแบบสอบถามส่วนใหญ่เป็นเพศ หญิง จำนวน ๖๘ คน คิดเป็นร้อยละ ๕๘.๖๒ รองลงมาเป็นเพศชาย จำนวน ๔๘ คิดเป็นร้อยละ ๔๑.๓๘
- ด้านอายุ พบว่าผู้ตอบแบบสอบถามส่วนใหญ่มีอายุ ๕๑ ปีขึ้นไป จำนวน ๕๕ คน คิดเป็นร้อยละ ๔๗.๔๑ รองลงมาอายุระหว่าง ๔๑ – ๕๐ ปี จำนวน ๔๑ คน คิดเป็นร้อยละ ๓๕.๓๔
- ด้านการศึกษา พบว่า ผู้ตอบแบบสอบถามส่วนใหญ่มีศึกษาอยู่ในระดับประถมศึกษา จำนวน ๔๔ คน คิดเป็นร้อยละ ๓๗.๙๓ รองลงมาเป็นการศึกษาอยู่ในระดับมัธยมศึกษา จำนวน ๓๕ คน คิดเป็นร้อยละ ๓๐.๑๗
- ด้านสถานะ พบว่า ผู้ตอบแบบสอบถามส่วนใหญ่เป็นผู้ป่วยที่อยู่ในระยะกึ่งเฉียบพลัน จำนวน ๓๕ คน คิดเป็นร้อยละ ๓๐.๑๗ รองลงมาเป็นผู้สูงอายุที่มีภาวะพึ่งพิง จำนวน ๒๙ คน คิดเป็นร้อยละ ๒๕.๐๐
- ด้านสถานที่รับบริการ พบว่า ผู้ตอบแบบสอบถามรับบริการอยู่ในพื้นที่อำเภออรัญประเทศ จำนวน ๔๘ คน คิดเป็นร้อยละ ๔๑.๓๘ รองลงมารับบริการการอยู่ในพื้นที่อำเภอวัฒนานคร จำนวน ๒๘ คน คิดเป็นร้อยละ ๒๔.๑๔
- ด้านอุปกรณ์ที่ยืม พบว่า ผู้ตอบแบบสอบถามส่วนใหญ่ยืมเครื่องผลิตออกซิเจน จำนวน ๔๗ คน คิดเป็นร้อยละ ๔๐.๕๒ รองลงมายืมอุปกรณ์อื่น ๆ จำนวน ๒๙ คน คิดเป็นร้อยละ ๒๕.๐๐

ส่วนที่ ๒ ความคิดเห็นและความพึงพอใจที่มีต่อการดำเนินโครงการ

ที่	หัวข้อการประเมิน	ระดับความพึงพอใจ (จำนวน ๑๑๖ คน)					ค่าเฉลี่ย / ระดับ ความ พึงพอใจ
		มากที่สุด ๕ (คิดเป็น ร้อยละ)	มาก ๔ (คิดเป็น ร้อยละ)	ปานกลาง ๓ (คิดเป็น ร้อยละ)	น้อย ๒ (คิดเป็น ร้อยละ)	น้อยที่สุด ๑ (คิดเป็น ร้อยละ)	
๑	อุปกรณ์และเครื่องช่วยความพิการฯ มีความหลากหลาย ระดับใด	๗๖ (๖๕.๕๒)	๓๘ (๓๒.๗๖)	๒ (๑.๗๒)	-	-	๔.๖๔ มากที่สุด
๒	ขั้นตอนการให้บริการเยี่ยม - คี้น อุปกรณ์และเครื่องช่วยความพิการฯ มีความสะดวกและรวดเร็ว ในระดับใด	๙๑ (๗๘.๔๕)	๒๓ (๑๙.๘๓)	๒ (๑.๗๒)	-	-	๔.๗๗ มากที่สุด
๓	เจ้าหน้าที่คอยช่วยเหลือ และให้คำแนะนำการใช้งาน อุปกรณ์ทางการแพทย์โดยละเอียด และชัดเจน	๙๑ (๗๘.๔๕)	๒๕ (๒๑.๕๕)	-	-	-	๔.๗๘ มากที่สุด
๔	กายอุปกรณ์และเครื่องมือทางการแพทย์ เหมาะสมกับความต้องการในการใช้งานของท่าน ในระดับใด	๙๔ (๘๑.๐๓)	๒๑ (๑๘.๑๐)	๑ (๐.๘๖)	-	-	๔.๘๐ มากที่สุด
๕	ศูนย์สาธิตและยืมอุปกรณ์เครื่องช่วยความพิการฯ ช่วยลดภาระค่าใช้จ่ายของครอบครัวท่านได้ ในระดับใด	๑๐๖ (๙๑.๓๘)	๙ (๗.๗๖)	๑ (๐.๘๖)	-	-	๔.๙๑ มากที่สุด
โดยภาพรวม ท่านมีความพึงพอใจในการจัดโครงการครั้งนี้ ในระดับใด		๑๐๒ (๘๗.๙๓)	๑๓ (๑๑.๒๑)	๑ (๐.๘๖)	-	-	๔.๘๗ มากที่สุด

อภิปรายสรุปผลความพึงพอใจได้ดังนี้

๑. ผู้ตอบแบบสอบถามส่วนใหญ่มีความพึงพอใจในอุปกรณ์และเครื่องช่วยความพิการฯ ที่มีความหลากหลาย อยู่ในระดับ **มากที่สุด** คิดเป็นร้อยละ **๖๕.๕๒**

๒. ผู้ตอบแบบสอบถามส่วนใหญ่มีความพึงพอใจในขั้นตอนการให้บริการเยี่ยม - คี้น อุปกรณ์และเครื่องช่วยความพิการฯ ที่มีความสะดวกและรวดเร็ว อยู่ในระดับ **มากที่สุด** คิดเป็นร้อยละ **๗๘.๔๕**

๓. ผู้ตอบแบบสอบถามส่วนใหญ่มีความพึงพอใจในเจ้าหน้าที่คอยช่วยเหลือ และให้คำแนะนำการใช้งานอุปกรณ์ทางการแพทย์โดยละเอียด และชัดเจน อยู่ในระดับ **มากที่สุด** คิดเป็นร้อยละ **๗๘.๔๕**

๔. ผู้ตอบแบบสอบถามส่วนใหญ่มีความพึงพอใจในกายอุปกรณ์และเครื่องมือทางการแพทย์ ที่มีความเหมาะสมกับความต้องการในการใช้งานอยู่ในระดับ **มากที่สุด** คิดเป็นร้อยละ **๘๑.๐๓**

๕. ผู้ตอบแบบสอบถามส่วนใหญ่มีความพึงพอใจในศูนย์สาธิตและยืมอุปกรณ์เครื่องช่วยความพิการฯ ที่ช่วยลดภาระค่าใช้จ่ายอยู่ในระดับ **มากที่สุด** คิดเป็นร้อยละ **๙๑.๓๘**

**โดยภาพรวม** ผู้ตอบแบบสอบถามมีความพึงพอใจการดำเนินโครงการศูนย์สาธิตและยืมคีน อุปกรณ์เครื่องช่วยความพิการฯ ฟันฟูสมรรถภาพที่บ้าน ประจำปีงบประมาณ พ.ศ. ๒๕๖๘ อยู่ในระดับ **มากที่สุด** คิดเป็นร้อยละ **๘๗.๙๓** รองลงมา อยู่ในระดับ **มาก** คิดเป็นร้อยละ **๑๑.๒๑**

แผนผังแสดงค่าเฉลี่ยความคิดเห็นและความพึงพอใจที่มีต่อการดำเนินโครงการ

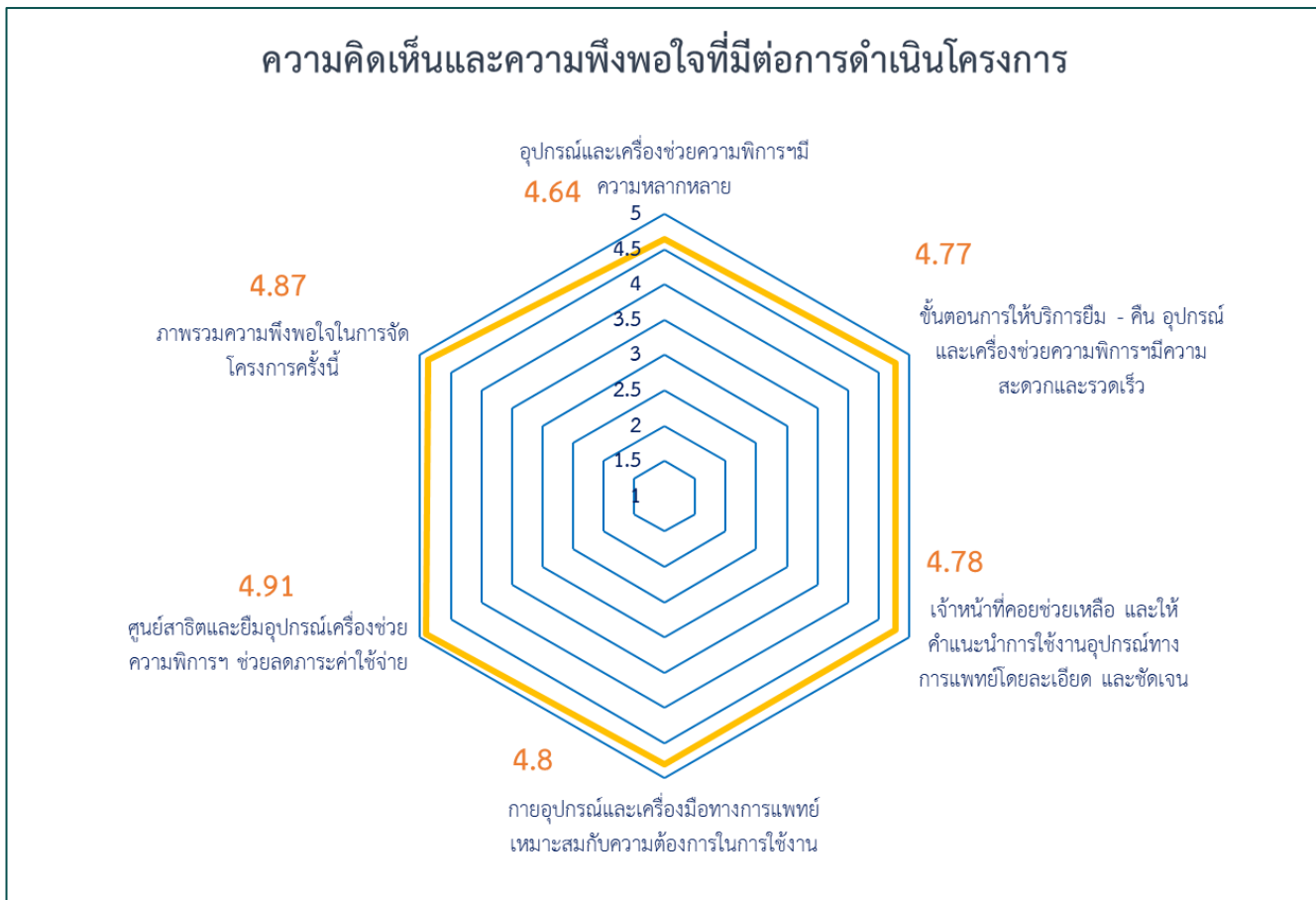

ส่วนที่ ๓ ข้อเสนอแนะ/ข้อคิดเห็น

คุณภาพการบริการดี เจ้าหน้าที่พูดจาไพเราะและให้คำแนะนำดี

### ๓. ประเภทโครงการอบรม

โครงการฟื้นฟูสมรรถภาพคนพิการจังหวัดสระแก้วแบบบูรณาการ ประจำปีงบประมาณ พ.ศ. ๒๕๖๘  
 รุ่นที่ ๑ อำเภอวังน้ำเย็น วันที่ ๒๑ พฤษภาคม ๒๕๖๘ ณ ที่ว่าการอำเภอวังน้ำเย็น  
 รุ่นที่ ๒ อำเภอเมืองสระแก้ว วันที่ ๒๒ พฤษภาคม ๒๕๖๘ ณ ที่ว่าการอำเภอเมืองสระแก้ว  
 รุ่นที่ ๓ อำเภออรัญประเทศ วันที่ ๒๓ พฤษภาคม ๒๕๖๘ ณ ที่ว่าการอำเภออรัญประเทศ

คณะทำงาน ด้านกำกับ ติดตามและประเมินผล ได้รวบรวมแบบสอบถามความพึงพอใจ  
 โครงการฟื้นฟูสมรรถภาพคนพิการจังหวัดสระแก้วแบบบูรณาการ ประจำปีงบประมาณ พ.ศ. ๒๕๖๘ จำนวน  
 ๓๕๔ ฉบับ สรุปผลได้ดังนี้

#### ส่วนที่ ๑ ข้อมูลทั่วไปเกี่ยวกับผู้ตอบแบบสอบถาม

ข้อมูลทั่วไป	จำนวน (คน)	ร้อยละ
<b>๑. เพศ</b>		
- ชาย	๑๔๒	๔๐.๑๑
- หญิง	๒๑๒	๕๙.๘๙
<b>รวม</b>	<b>๓๕๔</b>	<b>๑๐๐</b>
<b>๒. อายุ</b>		
- ไม่ถึง ๓๐ ปี	๑๕	๔.๔๒
- ๓๐ - ๔๐ ปี	๗๘	๒๒.๐๓
- ๔๑ - ๕๐ ปี	๘๒	๒๓.๑๖
- ๕๑ - ๖๐ ปี	๘๖	๒๔.๒๙
- ๖๑ ปีขึ้นไป	๙๓	๒๖.๒๗
<b>รวม</b>	<b>๓๕๔</b>	<b>๑๐๐</b>
<b>๓. การศึกษา</b>		
- ไม่ได้เรียน	๘๒	๒๓.๑๖
- ประถมศึกษา	๑๗๒	๔๘.๕๙
- มัธยมศึกษา	๗๓	๒๐.๖๒
- อนุปริญญาหรือเทียบเท่า	๑๘	๕.๐๘
- ปริญญาตรี	๘	๒.๒๖
- สูงกว่าปริญญาตรี	๑	๐.๒๘
<b>รวม</b>	<b>๓๕๔</b>	<b>๑๐๐</b>
<b>๔. สถานะ</b>		
- ผู้สูงอายุ	๖๕	๑๘.๓๖
- ผู้พิการ	๑๒๙	๓๖.๔๔
- ผู้ด้อยโอกาส	๒	๐.๕๖
- ประชาชนทั่วไป	๑๓๓	๓๗.๕๗
- เจ้าหน้าที่ที่เกี่ยวข้อง	๖	๑.๖๙
- อื่น ๆ	๑๙	๕.๓๗
<b>รวม</b>	<b>๓๕๔</b>	<b>๑๐๐</b>

## จากการสำรวจข้อมูลพบว่า

- ด้านเพศ พบว่า ผู้ตอบแบบสอบถามส่วนใหญ่เป็นเพศ หญิง จำนวน ๒๑๒ คน คิดเป็นร้อยละ ๕๙.๘๘ รองลงมาเป็นเพศชาย จำนวน ๑๔๒ คน คิดเป็นร้อยละ ๔๐.๑๑
- ด้านอายุ พบว่าผู้ตอบแบบสอบถามส่วนใหญ่มีอายุ ๖๑ ปีขึ้นไป จำนวน ๙๓ คน คิดเป็นร้อยละ ๒๖.๒๗ รองลงมาคืออายุระหว่าง ๕๑ – ๖๐ ปี จำนวน ๘๖ คน คิดเป็นร้อยละ ๒๔.๒๗
- ด้านการศึกษา พบว่า ผู้ตอบแบบสอบถามส่วนใหญ่มีศึกษาอยู่ในระดับประถมศึกษา จำนวน ๑๓๒ คน คิดเป็นร้อยละ ๔๘.๕๙ รองลงมาไม่ได้เรียน จำนวน ๘๒ คน คิดเป็นร้อยละ ๒๓.๑๖
- ด้านสถานะ พบว่า ผู้ตอบแบบสอบถามส่วนใหญ่เป็นประชาชนทั่วไป จำนวน ๑๓๓ คน คิดเป็นร้อยละ ๓๗.๕๗ รองลงมาเป็นผู้พิการ จำนวน ๑๒๙ คน คิดเป็นร้อยละ ๓๖.๔๔

## ส่วนที่ ๒ ความคิดเห็นและความพึงพอใจที่มีต่อการดำเนินโครงการ

ที่	หัวข้อการประเมิน	ระดับความพึงพอใจ (จำนวน ๓๕๔ คน)					ค่าเฉลี่ย / ระดับ ความ พึงพอใจ
		มากที่สุด ๕ (คิดเป็น ร้อยละ)	มาก ๔ (คิดเป็น ร้อยละ)	ปานกลาง ๓ (คิดเป็น ร้อยละ)	น้อย ๒ (คิดเป็น ร้อยละ)	น้อยที่สุด ๑ (คิดเป็น ร้อยละ)	
<b>๑</b>	<b>ด้านเนื้อหา/ความรู้</b>						
	๑.๑ ท่านได้รับความรู้ ความเข้าใจเกี่ยวกับสิทธิคนพิการในการขอรับบริการจากกองทุนฟื้นฟูสมรรถภาพที่จำเป็นต่อสุขภาพ ในระดับใด	๑๗๑ (๔๘.๓๑)	๑๓๙ (๓๙.๒๗)	๔๓ (๑๒.๑๕)	๑ (๐.๒๘)	-	๔.๓๕ มาก
	๑.๒ ท่านได้รับความรู้ ความเข้าใจเกี่ยวกับการฟื้นฟูสมรรถภาพและการทำกายภาพบำบัดเบื้องต้นในระดับใด	๑๕๗ (๔๔.๓๕)	๑๕๗ (๔๔.๓๕)	๓๘ (๑๐.๙๘)	๒ (๐.๕๖)	-	๔.๓๒ มากที่สุด
	๑.๓ ท่านได้รับความรู้และประสบการณ์จากการฝึกปฏิบัติทางการฝึกกิจวัตรประจำวันและการดูแลฟื้นฟูสมรรถภาพและการทำกายภาพบำบัดเบื้องต้นในระดับใด	๑๖๙ (๔๗.๗๔)	๑๔๔ (๔๐.๖๘)	๓๗ (๑๐.๔๕)	๔ (๑.๑๓)	-	๔.๓๕ มากที่สุด
	๑.๔ ท่านสามารถนำความรู้ที่ได้รับไปปรับใช้ในชีวิตประจำวันได้ในระดับใด	๑๗๘ (๕๐.๒๘)	๑๓๘ (๓๘.๙๘)	๓๘ (๑๐.๗๓)	-	-	๔.๔๐ มาก
<b>๒</b>	<b>วิทยากร</b>						
	๒.๑ วิทยากรสามารถถ่ายทอดและสื่อสารได้เข้าใจง่าย ชัดเจน	๑๗๒ (๔๘.๕๙)	๑๕๒ (๔๒.๙๔)	๒๙ (๘.๑๙)	๑ (๐.๒๘)	-	๔.๔๐ มาก
	๒.๒ วิทยากรใช้สื่อการสอน/อุปกรณ์การสาธิต ได้สอดคล้องกับเนื้อหาการอบรม	๑๗๗ (๕๐.๐๐)	๑๔๒ (๔๐.๑๑)	๓๕ (๙.๘๙)	-	-	๔.๔๐ มาก

ที่	หัวข้อการประเมิน	ระดับความพึงพอใจ (จำนวน ๓๕๔ คน)					ค่าเฉลี่ย / ระดับ ความ พึงพอใจ
		มากที่สุด ๕ (คิดเป็น ร้อยละ)	มาก ๔ (คิดเป็น ร้อยละ)	ปานกลาง ๓ (คิดเป็น ร้อยละ)	น้อย ๒ (คิดเป็น ร้อยละ)	น้อยที่สุด ๑ (คิดเป็น ร้อยละ)	
	๒.๓ การเปิดโอกาสให้ซักถาม และวิทยากรสามารถตอบคำถาม ได้อย่างชัดเจน	๑๙๑ (๕๓.๙๕)	๑๓๖ (๓๘.๔๒)	๒๔ (๖.๗๘)	๓ (๐.๘๕)	-	๔.๔๕ มาก
<b>๓</b>	<b>สถานที่/ระยะเวลา/อาหาร</b>						
	๓.๑ ความเหมาะสมและความพร้อม ของสถานที่จัดโครงการ	๑๖๐ (๔๕.๒๐)	๑๕๐ (๔๒.๓๗)	๔๐ (๑๑.๓๐)	๔ (๑.๑๓)	-	๔.๓๒ มาก
	๓.๒ ความเหมาะสมของระยะเวลา ในการดำเนินโครงการ	๑๖๗ (๔๗.๑๘)	๑๕๔ (๔๓.๕๐)	๓๓ (๙.๓๒)	-	-	๔.๓๘ มาก
	๓.๓ ความเหมาะสมของอาหาร อาหารว่างและเครื่องดื่ม	๑๗๒ (๔๘.๕๙)	๑๔๘ (๔๑.๘๑)	๓๑ (๘.๗๖)	๓ (๐.๘๕)	-	๔.๓๘ มาก
	<b>โดยภาพรวม ท่านมีความพึงพอใจ ในการจัดโครงการในครั้งนี้ ระดับใด</b>	๑๘๒ (๕๑.๔๑)	๑๔๕ (๔๐.๙๖)	๒๗ (๗.๖๓)	-	-	๔.๔๔ มาก

## อภิปรายสรุปผลความพึงพอใจได้ดังนี้

### ๑.ด้านเนื้อหาความรู้

๑.๑ ผู้ตอบแบบสอบถามส่วนใหญ่ได้รับความรู้ ความเข้าใจเกี่ยวกับสิทธิคนพิการในการขอรับ  
บริการจากกองทุนฟื้นฟูสมรรถภาพที่จำเป็นต่อสุขภาพ อยู่ในระดับ **มากที่สุด** จำนวน ๑๗๑ คน คิดเป็นร้อยละ  
๔๘.๓๑

๑.๒ ผู้ตอบแบบสอบถามส่วนใหญ่ได้รับความรู้ ความเข้าใจเกี่ยวกับการฟื้นฟูสมรรถภาพ  
และการทำกายภาพบำบัดเบื้องต้น อยู่ในระดับ **มากและมากที่สุด** จำนวน ๑๕๗ คน คิดเป็นร้อยละ ๔๔.๓๕

๑.๓ ผู้ตอบแบบสอบถามส่วนใหญ่ได้รับความรู้ และประสบการณ์จากการฝึกปฏิบัติ  
ทางการฝึกกิจวัตรประจำวันและการดูแลฟื้นฟูสมรรถภาพและการทำกายภาพบำบัดเบื้องต้น อยู่ในระดับ  
**มากที่สุด** จำนวน ๑๖๙ คน คิดเป็นร้อยละ ๔๗.๗๔

๑.๔ ผู้ตอบแบบสอบถามส่วนใหญ่สามารถนำความรู้ที่ได้รับไปปรับใช้ในชีวิตประจำวันได้  
อยู่ในระดับ **มากที่สุด** จำนวน ๑๗๘ คน คิดเป็นร้อยละ ๕๐.๒๘

### ๒. ด้านวิทยากร

๒.๑ ผู้ตอบแบบสอบถามส่วนใหญ่มีความพึงพอใจในวิทยากรที่สามารถถ่ายทอดและสื่อสาร  
ได้เข้าใจง่าย ชัดเจน อยู่ในระดับ **มากที่สุด** จำนวน ๑๗๒ คน คิดเป็นร้อยละ ๔๘.๕๙

๒.๒ ผู้ตอบแบบสอบถามส่วนใหญ่มีความพึงพอใจในวิทยากรในการใช้สื่อการสอน/อุปกรณ์  
การสาธิต ได้สอดคล้องกับเนื้อหาการอบรม อยู่ในระดับ **มากที่สุด** จำนวน ๑๗๗ คน คิดเป็นร้อยละ ๕๐.๐๐

๒.๓ ผู้ตอบแบบสอบถามส่วนใหญ่มีความพึงพอใจในวิทยากรในการเปิดโอกาสให้ซักถาม  
และวิทยากรสามารถตอบคำถามได้อย่างชัดเจน อยู่ในระดับ **มากที่สุด** จำนวน ๑๙๑ คน คิดเป็นร้อยละ ๕๓.๙๕

### ๓. สถานที่ ระยะเวลา และอาหารและเครื่องดื่ม

๓.๑ ผู้ตอบแบบสอบถามส่วนใหญ่มีความพึงพอใจในสถานที่จัดโครงการ อยู่ในระดับ  
**มากที่สุด** จำนวน ๑๖๐ คน คิดเป็นร้อยละ ๔๕.๒๐

๓.๒ ผู้ตอบแบบสอบถามส่วนใหญ่มีความพึงพอใจในระยะเวลาดำเนินโครงการ อยู่ในระดับมากที่สุด จำนวน ๑๖๗ คน คิดเป็นร้อยละ ๔๗.๑๘

๓.๓ ผู้ตอบแบบสอบถามส่วนใหญ่มีความพึงพอใจในอาหารและเครื่องดื่ม อยู่ในระดับมากที่สุด จำนวน ๑๗๒ คน คิดเป็นร้อยละ ๔๘.๕๙

**โดยภาพรวม** ผู้ตอบแบบสอบถามส่วนใหญ่มีความพึงพอใจต่อการดำเนินโครงการ อยู่ในระดับมากที่สุด จำนวน ๑๘๒ คน คิดเป็นร้อยละ ๕๑.๔๑ รองลงมาความพึงพอใจอยู่ในระดับ มาก จำนวน ๑๔๕ คน คิดเป็นร้อยละ ๔๐.๙๖

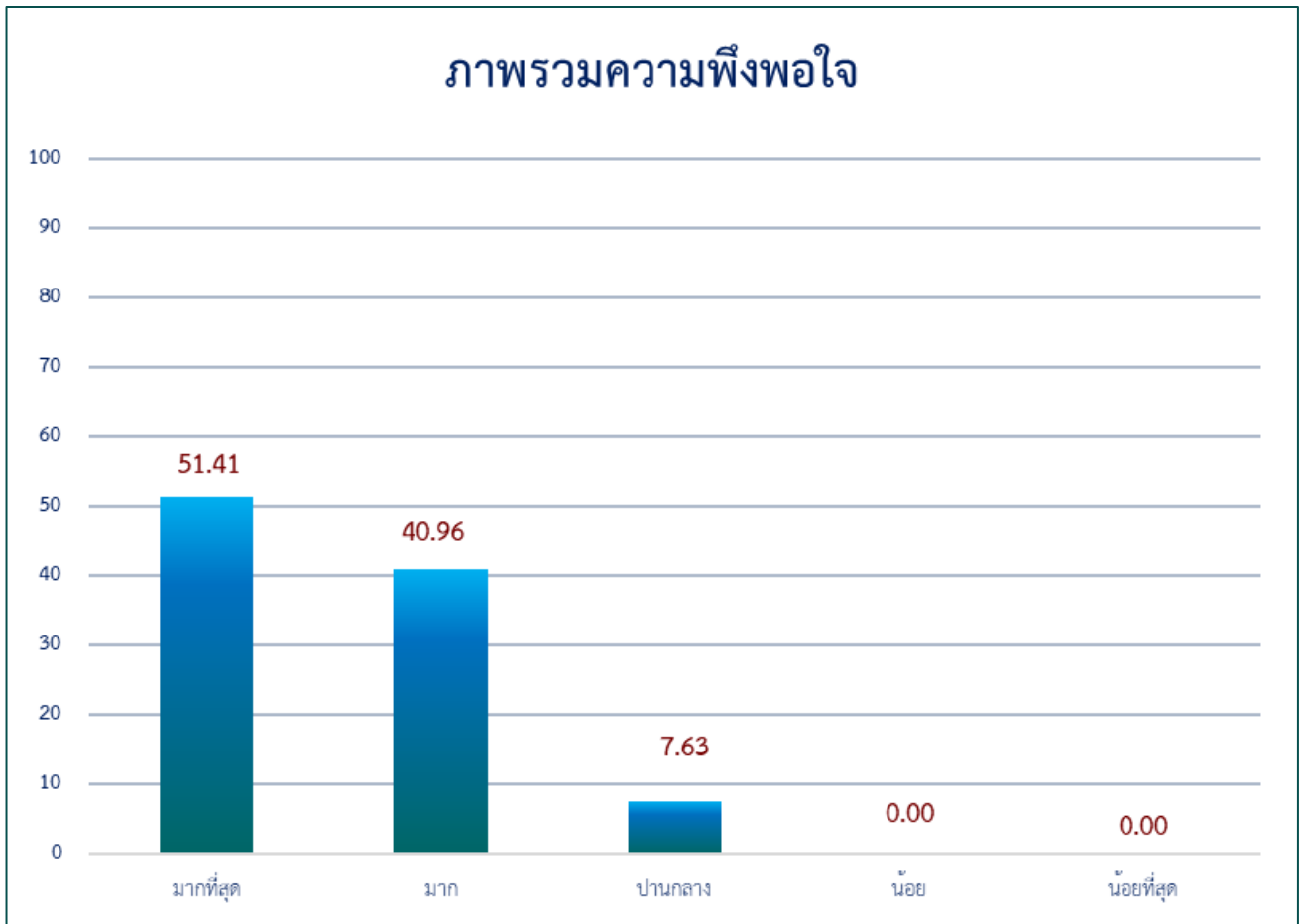

### ส่วนที่ ๓ ข้อเสนอแนะ/ข้อคิดเห็น

๑. ได้รับความรู้ความเข้าใจการควบคุมอาหารและการเลือกรับประทานอาหาร
๒. อยากให้มีโครงการนี้ทุกปี
๓. ได้รับความรู้และคำแนะนำจากการอบรมมากขึ้น
๔. เป็นโครงการที่ดีมาก
๕. อยากได้รถเข็นวีลแชร์
๖. สถานที่อบรมไม่เหมาะสมเนื่องจากมีเสียงรบกวน (หอประชุมที่ว่าอำเภอเมืองสระแก้ว)
๗. อยากให้ปรับระยะเวลาให้เร็วขึ้น เนื่องจากผู้ป่วยเบื่อง่าย
๘. วิทยากรให้ความรู้ดีมาก
๙. อยากให้เจ้าหน้าที่เดินแจกอาหารกลางวันให้ผู้ป่วยที่เดินลำบาก
๑๐. อยากให้แจกเบี้ยผู้พิการ ผู้ป่วยจิตเวช

## ประเภทโครงการอบรม

๑. โครงการฝึกอบรมฟื้นฟูสมรรถภาพและพัฒนาศักยภาพคนพิการทางสติปัญญา ประจำปีงบประมาณ พ.ศ. ๒๕๖๘ วันที่ ๑๒ มีนาคม ๒๕๖๘ ณ ชมรมผู้ปกครองคนพิการทางสติปัญญา จังหวัดสระแก้ว เลขที่ ๒๒๖ หมู่ที่ ๕ ตำบลบ้านแก้ง อำเภอเมืองสระแก้ว จังหวัดสระแก้ว
๒. โครงการอบรมเชิงปฏิบัติการเพื่อบูรณาการงานด้านการฟื้นฟูสมรรถภาพผู้ป่วยระยะกลาง (Intermediate Care: IMC) ในอำเภอตาพระยา จังหวัดสระแก้ว ปีงบประมาณ พ.ศ. ๒๕๖๘ ระหว่างวันที่ ๒๐ - ๒๑ มีนาคม ๒๕๖๘ ณ ห้องประชุมบูรพาบดินทร์ โรงพยาบาลตาพระยา
๓. โครงการอบรมให้ความรู้เรื่องโรคทางจิตเวช โรคซึมเศร้า การจัดการอารมณ์และความเครียด แก่ผู้พิการทางการมองเห็นและผู้ดูแลคนพิการ วันที่ ๗ พฤษภาคม ๒๕๖๘ ณ สมาคมพัฒนาমনอดแผนไทยคนตาบอดจังหวัดสระแก้ว ตำบลวัฒนานคร อำเภอวัฒนานคร จังหวัดสระแก้ว
๔. โครงการพัฒนาระบบขับเคลื่อนบริการฟื้นฟูสมรรถภาพทางการเคลื่อนไหวผู้ป่วยอัมพาตครึ่งซีกในชุมชน อำเภอวังน้ำเย็น จังหวัดสระแก้ว ปีงบประมาณ พ.ศ. ๒๕๖๘ วันที่ ๒๔ มิถุนายน ๒๕๖๘ ณ ห้องประชุมพรมสสิต ชั้น ๔ ตึกบูรพาภิรมย์ โรงพยาบาลวังน้ำเย็น
๕. โครงการประชุมเชิงปฏิบัติการส่งเสริมพัฒนาการด้านภาษาและการพูดในเด็กออทิสติก โรงพยาบาลสมเด็จพระยุพราชสระแก้ว ประจำปีงบประมาณ พ.ศ. ๒๕๖๘ ระหว่างวันที่ ๓๐ มิถุนายน - ๑ กรกฎาคม ๒๕๖๘ ณ ห้องประชุมต้นโมก โรงพยาบาลสมเด็จพระยุพราชสระแก้ว อำเภอเมืองสระแก้ว จังหวัดสระแก้ว
๖. โครงการประชุมเชิงปฏิบัติการพัฒนาศักยภาพผู้ดูแลผู้พิการในเขตอำเภอเมืองสระแก้ว จังหวัดสระแก้ว ประจำปีงบประมาณ พ.ศ. ๒๕๖๘ ระหว่างวันที่ ๘ - ๙ กรกฎาคม ๒๕๖๘ ณ ห้องประชุมต้นโมก โรงพยาบาลสมเด็จพระยุพราชสระแก้ว อำเภอเมืองสระแก้ว จังหวัดสระแก้ว
๗. โครงการพัฒนาศักยภาพผู้ดูแลผู้สูงอายุในเขตพื้นที่อำเภออรัญประเทศ ประจำปีงบประมาณ พ.ศ. ๒๕๖๘ วันที่ ๑๔ กรกฎาคม ๒๕๖๘ ณ หอประชุมที่ว่าการอำเภออรัญประเทศ

คณะทำงาน ด้านกำกับ ติดตามและประเมินผล ได้รวบรวมแบบสอบถามความพึงพอใจ ประเภทโครงการอบรมของกองทุนฟื้นฟูสมรรถภาพที่จำเป็นต่อสุขภาพพระดัดจังหวัดสระแก้ว ประจำปีงบประมาณ พ.ศ. ๒๕๖๘ จำนวน ๓๕๖ ฉบับ สรุปผลได้ดังนี้

## ส่วนที่ ๑ ข้อมูลทั่วไปเกี่ยวกับผู้ตอบแบบสอบถาม

ข้อมูลทั่วไป	จำนวน (คน)	ร้อยละ
<b>๑. เพศ</b>		
- ชาย	๙๐	๒๕.๒๘
- หญิง	๒๖๖	๗๔.๗๒
<b>รวม</b>	<b>๓๕๖</b>	<b>๑๐๐</b>
<b>๒. อายุ</b>		
- ไม่ถึง ๓๐ ปี	๔๕	๑๒.๖๔
- ๓๐ - ๔๐ ปี	๘๑	๒๒.๗๕
- ๔๑ - ๕๐ ปี	๘๓	๒๓.๓๑
- ๕๑ ปีขึ้นไป	๑๔๗	๔๑.๒๙
<b>รวม</b>	<b>๓๕๖</b>	<b>๑๐๐</b>
<b>๓. การศึกษา</b>		
- ไม่ได้เรียน	๓๒	๘.๙๙
- ประถมศึกษา	๑๑๖	๓๒.๕๘
- มัธยมศึกษา	๑๓๐	๓๖.๕๒
- อนุปริญญาหรือเทียบเท่า	๒๐	๕.๖๒
- ปริญญาตรี	๕๗	๑๖.๐๑
- สูงกว่าปริญญาตรี	๑	๐.๒๘
<b>รวม</b>	<b>๓๕๖</b>	<b>๑๐๐</b>
<b>๔. สถานะ/การประกอบอาชีพ</b>		
- ผู้พิการ	๔๐	๑๑.๒๔
- ไม่มีอาชีพ/ว่างงาน	๓๘	๑๐.๖๗
- นักเรียน/นักศึกษา	๑	๐.๒๘
- ค้าขาย/ธุรกิจส่วนตัว	๖๖	๑๘.๕๔
- เกษตรกร	๘๑	๒๒.๗๕
- รับจ้าง	๖๙	๑๙.๓๘
- ข้าราชการ/พนักงานของรัฐ	๓๙	๑๐.๙๖
- เจ้าหน้าที่ที่เกี่ยวข้อง	๑๑	๓.๐๙
- อื่น ๆ	๑๑	๓.๐๙
<b>รวม</b>	<b>๓๕๖</b>	<b>๑๐๐</b>

### จากการสำรวจข้อมูลพบว่า

- ด้านเพศ พบว่า ผู้ตอบแบบสอบถามส่วนใหญ่เป็นเพศหญิง จำนวน ๒๖๖ คน คิดเป็นร้อยละ ๗๔.๗๒ รองลงมาเป็นเพศชาย จำนวน ๙๐ คิดเป็นร้อยละ ๒๕.๒๘
- ด้านอายุ พบว่าผู้ตอบแบบสอบถามส่วนใหญ่มีอายุ ๕๑ ปีขึ้นไป จำนวน ๑๔๗ คน คิดเป็นร้อยละ ๔๑.๒๙ รองลงมาคืออายุระหว่าง ๔๑ - ๕๐ ปี จำนวน ๘๓ คน คิดเป็นร้อยละ ๒๓.๓๑
- ด้านการศึกษา พบว่า ผู้ตอบแบบสอบถามส่วนใหญ่จบการศึกษายู่ในระดับมัธยมศึกษา จำนวน ๑๓๐ คน คิดเป็นร้อยละ ๓๖.๕๒ จบการศึกษาระดับประถมศึกษา จำนวน ๑๑๖ คน คิดเป็นร้อยละ ๓๒.๕๘
- ด้านสถานะ/การประกอบอาชีพ พบว่า ผู้ตอบแบบสอบถามส่วนใหญ่ประกอบอาชีพเกษตรกร จำนวน ๘๑ คน คิดเป็นร้อยละ ๒๒.๗๕ รองลงมาประกอบอาชีพรับจ้าง จำนวน ๖๙ คน คิดเป็นร้อยละ ๑๙.๓๘

## ส่วนที่ ๒ ความคิดเห็นและความพึงพอใจที่มีต่อการดำเนินโครงการ

ที่	หัวข้อการประเมิน	ระดับความพึงพอใจ (จำนวน ๓๕๖ คน)					ค่าเฉลี่ย / ระดับ ความ พึงพอใจ
		มากที่สุด ๕ (คิดเป็น ร้อยละ)	มาก ๔ (คิดเป็น ร้อยละ)	ปานกลาง ๓ (คิดเป็น ร้อยละ)	น้อย ๒ (คิดเป็น ร้อยละ)	น้อยที่สุด ๑ (คิดเป็น ร้อยละ)	
<b>๑</b>	<b>ด้านเนื้อหา/ความรู้</b>						
	๑.๑ ก่อนเข้ารับการอบรม ท่านมีความรู้ความเข้าใจเกี่ยวกับ เนื้อหาที่อบรมในระดับใด	๒๒ (๖.๑๘)	๖๓ (๑๗.๗๐)	<b>๑๖๗</b> (๔๖.๙๑)	๗๖ (๒๑.๓๕)	๒๘ (๗.๘๗)	๒.๙๓ ปานกลาง
	๑.๒ หลังเข้ารับการอบรม ท่านมีความรู้ความเข้าใจเกี่ยวกับ เนื้อหาที่อบรมในระดับใด	๑๔๗ (๔๑.๒๙)	<b>๑๗๗</b> (๔๙.๗๒)	๓๑ (๘.๗๑)	๑ (๐.๒๘)	-	๔.๓๒ มาก
	๑.๓ ท่านสามารถนำความรู้ที่ได้รับ ไปปรับใช้ในชีวิตประจำวันได้ ในระดับใด	๑๔๒ (๓๙.๘๙)	<b>๑๗๘</b> (๕๐.๐๐)	๓๕ (๙.๘๓)	๑ (๐.๒๘)	-	๔.๒๙ มาก
<b>๒</b>	<b>วิทยากร</b>						
	๒.๑ วิทยากรสามารถถ่ายทอด และสื่อสารได้เข้าใจง่าย ชัดเจน	<b>๒๒๙</b> (๖๔.๓๓)	๑๒๓ (๓๔.๕๕)	๔ (๑.๑๒)	-	-	๔.๖๓ มากที่สุด
	๒.๒ วิทยากรใช้สื่อการสอน/อุปกรณ์ การสาธิต ได้สอดคล้องกับเนื้อหา การอบรม	<b>๒๓๔</b> (๖๕.๗๓)	๑๒๐ (๓๓.๗๑)	๑ (๐.๒๘)	๑ (๐.๒๘)	-	๔.๖๕ มากที่สุด
	๒.๓ การเปิดโอกาสให้ซักถาม และวิทยากรสามารถตอบคำถาม ได้อย่างชัดเจน	<b>๒๔๒</b> (๖๗.๙๘)	๑๑๒ (๓๑.๕๖)	๒ (๐.๕๖)	-	-	๔.๖๗ มากที่สุด
<b>๓</b>	<b>สถานที่/ระยะเวลา/อาหาร</b>						
	๓.๑ ความเหมาะสมและความพร้อม ของสถานที่จัดโครงการ	<b>๒๐๔</b> (๕๗.๓๐)	๑๓๓ (๓๗.๓๖)	๑๙ (๕.๓๔)	-	-	๔.๕๒ มากที่สุด
	๓.๒ ความเหมาะสมของระยะเวลา ในการดำเนินโครงการ	<b>๑๘๓</b> (๕๑.๔๐)	๑๔๘ (๔๑.๕๗)	๒๔ (๖.๗๔)	๑ (๐.๒๘)	-	๔.๔๔ มาก
	๓.๓ ความเหมาะสมของอาหาร อาหารว่างและเครื่องดื่ม	<b>๑๘๘</b> (๕๒.๘๑)	๑๓๕ (๓๗.๙๒)	๓๓ (๙.๒๗)	-	-	๔.๔๔ มาก
	<b>โดยภาพรวม</b> ท่านมีความพึงพอใจ ในการจัดโครงการในครั้งนี้ ระดับใด	<b>๒๑๐</b> (๕๘.๙๙)	๑๔๑ (๓๙.๖๑)	๕ (๑.๔๐)	-	-	๔.๕๘ มากที่สุด

## อภิปรายสรุปผลความพึงพอใจได้ดังนี้

### ๑. ด้านเนื้อหาความรู้

๑.๑ ผู้ตอบแบบสอบถามส่วนใหญ่มีความรู้ความเข้าใจเกี่ยวกับเนื้อหาที่อบรม ก่อนเข้ารับ การอบรม อยู่ในระดับ **ปานกลาง** จำนวน ๑๖๗ คน คิดเป็นร้อยละ ๔๖.๙๑

๑.๒ ผู้ตอบแบบสอบถามส่วนใหญ่มีความรู้ความเข้าใจเกี่ยวกับเนื้อหาที่อบรม หลังเข้ารับ การอบรม อยู่ในระดับ **อยู่ในระดับ มาก** จำนวน ๑๗๗ คน คิดเป็นร้อยละ ๔๙.๗๒

๑.๓ ผู้ตอบแบบสอบถามส่วนใหญ่สามารถนำความรู้ที่ได้รับไปปรับใช้ในชีวิตประจำวันได้ อยู่ในระดับ **มาก** จำนวน ๑๗๘ คน คิดเป็นร้อยละ ๕๐.๐๐

### ๒. ด้านวิทยากร

๒.๑ ผู้ตอบแบบสอบถามส่วนใหญ่มีความพึงพอใจในวิทยากรที่สามารถถ่ายทอดและสื่อสาร ได้เข้าใจง่าย ชัดเจน อยู่ในระดับ **มากที่สุด** จำนวน ๒๒๙ คน คิดเป็นร้อยละ ๖๔.๓๓

๒.๒ ผู้ตอบแบบสอบถามส่วนใหญ่มีความพึงพอใจในวิทยากรในการใช้สื่อการสอน/อุปกรณ์ การสาธิต ได้สอดคล้องกับเนื้อหาการอบรม อยู่ในระดับ **มากที่สุด** จำนวน ๒๓๔ คน คิดเป็นร้อยละ ๖๕.๗๓

๒.๓ ผู้ตอบแบบสอบถามส่วนใหญ่มีความพึงพอใจในวิทยากรในการเปิดโอกาสให้ซักถาม และวิทยากรสามารถตอบคำถามได้อย่างชัดเจน อยู่ในระดับ **มากที่สุด** จำนวน ๒๔๒ คน คิดเป็นร้อยละ ๖๗.๙๘

### ๓. สถานที่ ระยะเวลา และอาหารและเครื่องดื่ม

๓.๑ ผู้ตอบแบบสอบถามส่วนใหญ่มีความพึงพอใจในสถานที่จัดโครงการ อยู่ในระดับ **มากที่สุด** จำนวน ๒๐๔ คน คิดเป็นร้อยละ ๕๗.๓๐

๓.๒ ผู้ตอบแบบสอบถามส่วนใหญ่มีความพึงพอใจในระยะเวลาดำเนินโครงการ อยู่ในระดับ **มากที่สุด** จำนวน ๑๘๓ คน คิดเป็นร้อยละ ๕๑.๔๐

๓.๓ ผู้ตอบแบบสอบถามส่วนใหญ่มีความพึงพอใจในอาหารและเครื่องดื่ม อยู่ในระดับ **มากที่สุด** จำนวน ๑๘๘ คน คิดเป็นร้อยละ ๕๒.๘๑

**โดยภาพรวม** ผู้ตอบแบบสอบถามส่วนใหญ่มีความพึงพอใจในการดำเนินโครงการ อยู่ในระดับ **มากที่สุด** จำนวน ๒๑๐ คน คิดเป็นร้อยละ ๕๘.๙๙ รองลงมา มีความพึงพอใจอยู่ในระดับ **มาก** จำนวน ๑๔๑ คน คิดเป็นร้อยละ ๓๙.๖๑

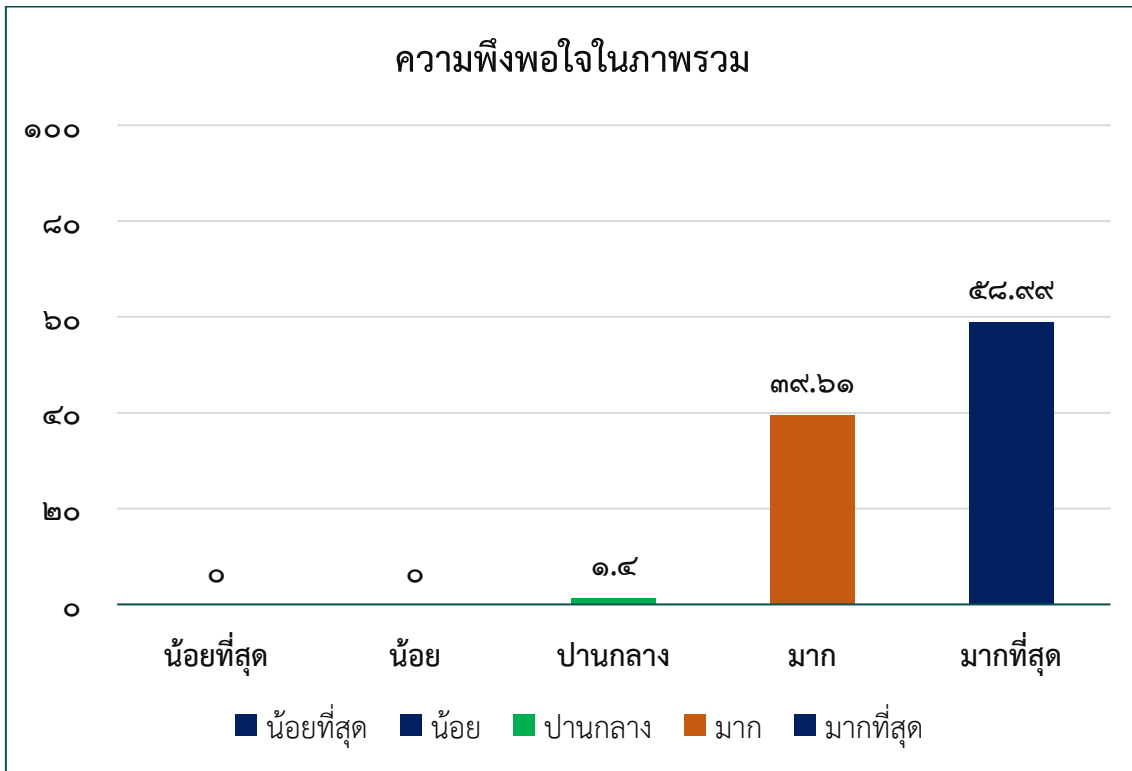

### ส่วนที่ ๓ ข้อเสนอแนะ/ข้อคิดเห็น

๑. อยากให้มีกิจกรรมอย่างต่อเนื่อง
๒. อยากให้เพิ่มเวลาที่คุณหมอบริเวณนานขึ้น
๓. อยากให้สอนเกี่ยวกับการพูดเพิ่มเติม
๔. เป็นกิจกรรมที่มีประโยชน์มาก
๕. วิทยากรบรรยายดี เข้าใจและได้รับความรู้เพิ่มมากขึ้น
๖. ได้รับความรู้ที่สามารถนำไปใช้และให้ความรู้กับผู้ป่วยและผู้ดูแลผู้ป่วยได้
๗. เป็นโครงการที่ดีมาก
๘. วิทยากรบรรยายน่าสนใจ
๙. อยากให้จัดช่วงก่อนเดือนพฤษภาคมเนื่องจากหลายพื้นที่มีการตรวจประเมิน เจ้าหน้าที่ติดภารกิจไม่สามารถมาร่วมโครงการได้จำนวนหลายคน
๑๐. จะนำความรู้ที่ได้รับไปใช้ที่ รพ.สต.
๑๑. อยากให้มีค่าเดินทางเพราะระยะทางไกล
๑๒. ได้รับทั้งความรู้และเจอเครือข่าย
๑๓. อยากให้จัดโครงการอีกเพราะลูกมีความสุขมากที่ได้ทำกิจกรรมร่วมกับเพื่อน ได้ฝึกพัฒนาการและช่วยเหลือซึ่งกันและกัน
๑๔. อยากให้มีการอบรม ๓ เดือน/ครั้ง เพื่อให้เด็กมีทักษะและพัฒนาการดียิ่งขึ้น สามารถพึ่งตนเองได้มากที่สุด
๑๕. เนื้อหาการอบรมดี

## ๔. ประเภทโครงการปรับสภาพแวดล้อมที่อยู่อาศัย

โครงการปรับสภาพแวดล้อมที่อยู่อาศัยสำหรับคนพิการ ผู้สูงอายุ ผู้ป่วยที่อยู่ในระยะกึ่งเฉียบพลัน และผู้ที่มีภาวะพึ่งพิง ประจำปีงบประมาณ พ.ศ. ๒๕๖๘

### ๑. ผู้ได้รับการปรับสภาพบ้าน

ส่วนที่ ๑ ข้อมูลทั่วไปของผู้ได้รับการปรับสภาพบ้าน จำแนกตาม ภูมิภาค เพศ อายุ กลุ่มเป้าหมาย ตารางที่ ๑ แสดงอำเภอตามภูมิภาคของผู้ได้รับการปรับสภาพบ้านทั้งหมด ๕๑ ราย

อำเภอ	จำนวน (คน)	คิดเป็นร้อยละ
เมืองสระแก้ว	๖	๑๑.๗๗
เขาคกรรจ์	๔	๗.๘๔
วัฒนานคร	๑๑	๒๑.๕๖
วังน้ำเย็น	๓	๕.๘๘
อรัญประเทศ	๑๒	๒๓.๕๓
วังสมบูรณ์	๒	๓.๙๒
คลองหาด	๕	๙.๘๒
โคกสูง	๔	๗.๘๔
ตาพระยา	๔	๗.๘๔
รวม	๕๑	๑๐๐

จากการสำรวจข้อมูลพบว่า กลุ่มเป้าหมายตามโครงการปรับสภาพแวดล้อมที่อยู่อาศัยสำหรับคนพิการ ผู้สูงอายุ ผู้ป่วยที่อยู่ในระยะกึ่งเฉียบพลัน และผู้ที่มีภาวะพึ่งพิง ประจำปีงบประมาณ พ.ศ. ๒๕๖๘ ส่วนใหญ่ อยู่ในพื้นที่อำเภออรัญประเทศ จำนวน ๑๒ คน คิดเป็นร้อยละ ๒๓.๕๓ รองลงมาอยู่ในเขตพื้นที่อำเภอวัฒนานคร จำนวน ๑๑ คน คิดเป็นร้อยละ ๒๑.๕๖

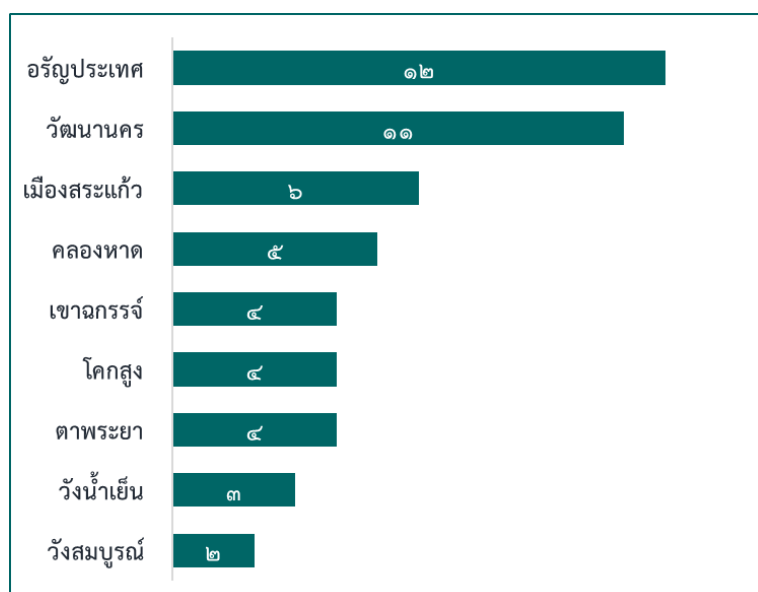

ตารางที่ ๒ แสดงประเภทของกลุ่มเป้าหมาย

ประเภท	จำนวน (คน)	คิดเป็นร้อยละ
คนพิการ	๒๒	๔๓.๑๔
ผู้สูงอายุที่มีภาวะพึ่งพิง	๒๗	๕๒.๙๔
ผู้ป่วยที่อยู่ในระยะกึ่งเฉียบพลัน	๒	๓.๙๒
ผู้มีภาวะพึ่งพิง	๐	๐.๐๐
รวม	๕๑	๑๐๐

จากการเก็บข้อมูลพบว่า ผู้ตอบแบบสอบถามส่วนใหญ่ เป็นผู้สูงอายุที่มีภาวะพึ่งพิง จำนวน ๒๗ คนคิดเป็นร้อยละ ๕๒.๙๔ รองลงมาเป็นคนพิการ จำนวน ๒๒ คน คิดเป็นร้อยละ ๔๓.๑๔

ตารางที่ ๓ แสดงเพศของผู้ได้รับการปรับสภาพบ้าน

เพศ	จำนวน (คน)	คิดเป็นร้อยละ
ชาย	๓๒	๖๒.๗๕
หญิง	๑๙	๓๗.๒๕
รวม	๕๑	๑๐๐

จากการเก็บข้อมูลพบว่า ผู้ตอบแบบสอบถามส่วนใหญ่เป็นเพศชาย จำนวน ๓๒ คน คิดเป็นร้อยละ ๖๒.๗๕ รองลงมาเป็นเพศหญิง จำนวน ๑๙ คน คิดเป็นร้อยละ ๓๗.๒๕

ตารางที่ ๔ แสดงอายุผู้ที่ได้รับการปรับสภาพแวดล้อม

อายุ	จำนวน (คน)	คิดเป็นร้อยละ
อายุไม่ถึง ๓๐ ปี	๓	๕.๘๘
อายุ ๓๐ - ๔๐	๑	๑.๙๖
อายุ ๔๑ - ๕๐ ปี	๒	๓.๙๒
๕๑ - ๖๐ ปี	๘	๑๕.๖๙
๖๑ ปีขึ้นไป	๓๗	๗๒.๕๕
รวม	๕๑	๑๐๐

จากการเก็บข้อมูลพบว่า ผู้ตอบแบบสอบถามส่วนใหญ่มีอายุ ๖๑ ปีขึ้นไป จำนวน ๓๗ คน คิดเป็นร้อยละ ๗๒.๕๕ รองลงมา มีอายุระหว่าง ๕๑ - ๖๐ ปี จำนวน ๘ คน คิดเป็นร้อยละ ๑๕.๖๙

ตารางที่ ๔ แสดงที่อยู่อาศัยที่ได้รับการปรับปรุงสภาพแวดล้อม (เลือกได้มากกว่า ๑ ข้อ)

การปรับปรุงสภาพแวดล้อม	จำนวน (คน)	คิดเป็นร้อยละ
พื้นบ้าน/หลังคา/บันได	๕๑	๑๐๐
ผ้าบ้าน/ห้องนอน/ประตู/หน้าต่าง	๕๑	๑๐๐
ระบบไฟฟ้า (สวิตช์ไฟฟ้า/ปลั๊กไฟ/สายไฟ)	๔๑	๘๐.๓๙
ห้องน้ำ/ห้องสุขา	๓๘	๗๔.๕๑
ระเบียง/ชานบ้าน	๓	๕.๘๘
ปรับปรุงทุกส่วนในบ้าน	๑	๑.๙๖
อื่น ๆ	๓	๕.๘๘

จากการสำรวจข้อมูล พบว่า ผู้ตอบแบบสอบถามส่วนใหญ่มีการปรับปรุงสภาพแวดล้อมเกี่ยวกับพื้นบ้าน/หลังคา/บันได และผ้าบ้าน/ห้องนอน/ประตู/หน้าต่าง จำนวน ๕๑ คน คิดเป็นร้อยละ ๑๐๐ รองลงมา การปรับปรุงสภาพแวดล้อมเกี่ยวกับระบบไฟฟ้า (สวิตช์ไฟฟ้า/ปลั๊กไฟ/สายไฟ) จำนวน ๔๑ คน คิดเป็นร้อยละ ๘๐.๓๙

ส่วนที่ ๒ ระดับความพึงพอใจหลังจากได้รับการปรับปรุงสภาพบ้านต่อโครงการปรับปรุงสภาพแวดล้อมที่อยู่อาศัย สำหรับคนพิการ ผู้สูงอายุ ผู้ป่วยที่อยู่ในระยะกึ่งเฉียบพลันและผู้ที่มิภาวะพึ่งพิง ประจำปี ๒๕๖๘

ที่	หัวข้อการประเมิน	ระดับความพึงพอใจ (จำนวน ๕๑ คน)					ค่าเฉลี่ย / ระดับความพึงพอใจ
		มากที่สุด ๕ (คิดเป็นร้อยละ)	มาก ๔ (คิดเป็นร้อยละ)	ปานกลาง ๓ (คิดเป็นร้อยละ)	น้อย ๒ (คิดเป็นร้อยละ)	น้อยที่สุด ๑ (คิดเป็นร้อยละ)	
๑	บ้านมีอากาศถ่ายเทสะดวก ไม่อับชื้น	๓๙ (๗๖.๔๗)	๙ (๑๗.๖๕)	๓ (๕.๘๘)	-	-	๔.๗๑ มากที่สุด
๒	บ้านมีสภาพเหมาะสมกับการทำกิจวัตรประจำวันของท่าน ระดับใด	๔๕ (๘๘.๒๔)	๖ (๑๑.๗๖)	-	-	-	๔.๘๘ มากที่สุด
๓	บ้านมีความเหมาะสมกับสภาพร่างกายของท่าน ระดับใด	๔๙ (๙๖.๐๘)	๒ (๓.๙๒)	-	-	-	๔.๙๖ มากที่สุด
๔	บ้านมีความมั่นคงแข็งแรงปลอดภัย ระดับใด	๕๐ (๙๘.๐๔)	๑ (๑.๙๖)	-	-	-	๔.๙๘ มากที่สุด
๕	ระยะเวลาในการดำเนินการ มีความสะดวกรวดเร็วระดับใด	๔๑ (๘๐.๓๙)	๙ (๑๗.๖๕)	๑ (๑.๙๖)	-	-	๔.๗๘ มากที่สุด
โดยภาพรวม ท่านมีความพึงพอใจต่อโครงการนี้ ระดับใด		๔๘ (๙๔.๑๒)	๓ (๕.๘๘)	-	-	-	๔.๙๔ มากที่สุด

## อภิปรายสรุปผลข้อมูล

จากการสำรวจความพึงพอใจของกลุ่มเป้าหมายตามโครงการปรับสภาพแวดล้อมที่อยู่อาศัย สำหรับคนพิการ สูงอายุ ผู้ป่วยที่อยู่ในระยะกึ่งเฉียบพลันและผู้ที่มีภาวะพึ่งพิง ประจำปี ๒๕๖๘ สรุปได้ดังนี้

๑. ผู้ตอบแบบสอบถามมีความพึงพอใจในด้านการปรับสภาพบ้านให้มีอากาศถ่ายเทสะดวก ไม่อับชื้น อยู่ในระดับมากที่สุด จำนวน ๓๙ คน คิดเป็นร้อยละ ๗๖.๔๗ รองลงมา อยู่ในระดับมาก จำนวน ๙ คน คิดเป็นร้อยละ ๑๗.๖๕

๒. ผู้ตอบแบบสอบถามมีความพึงพอใจในด้านการปรับสภาพบ้านให้มีสภาพเหมาะสมกับการทำกิจวัตรประจำวัน อยู่ในระดับมากที่สุด จำนวน ๔๕ คน คิดเป็นร้อยละ ๘๘.๒๔ รองลงมา อยู่ในระดับมาก จำนวน ๖ คน คิดเป็นร้อยละ ๑๑.๗๖

๓. ผู้ตอบแบบสอบถามมีความพึงพอใจในด้านการปรับสภาพบ้านให้มีความเหมาะสมกับสภาพร่างกาย อยู่ในระดับมากที่สุด จำนวน ๔๙ คน คิดเป็นร้อยละ ๙๖.๐๘ รองลงมา อยู่ในระดับมาก จำนวน ๒ คน คิดเป็นร้อยละ ๓.๙๒

๔. ผู้ตอบแบบสอบถามมีความพึงพอใจในด้านการปรับสภาพบ้านให้มีความมั่นคงแข็งแรง ปลอดภัย อยู่ในระดับมากที่สุด จำนวน ๕๐ คน คิดเป็นร้อยละ ๙๘.๐๔ รองลงมา อยู่ในระดับมาก จำนวน ๑ คน คิดเป็นร้อยละ ๑.๙๖

๕. ผู้ตอบแบบสอบถามมีความพึงพอใจในด้านระยะเวลาในการดำเนินการมีความสะดวกรวดเร็ว อยู่ในระดับมากที่สุด จำนวน ๔๑ คน คิดเป็นร้อยละ ๘๐.๓๙ รองลงมาอยู่ในระดับมาก จำนวน ๙ คน คิดเป็นร้อยละ ๑๗.๖๕

๖. ผู้ตอบแบบสอบถามส่วนใหญ่มีความพึงพอใจโดยภาพรวมต่อโครงการนี้ อยู่ในระดับมากที่สุด จำนวน ๔๘ คน คิดเป็นร้อยละ ๙๔.๑๒ รองลงมาอยู่ในระดับมาก จำนวน ๓ คน คิดเป็นร้อยละ ๕.๘๘

แผนภูมิ : ระดับความพึงพอใจของกลุ่มเป้าหมาย หลังจากรับการปรับสภาพแวดล้อมที่อยู่อาศัยฯ

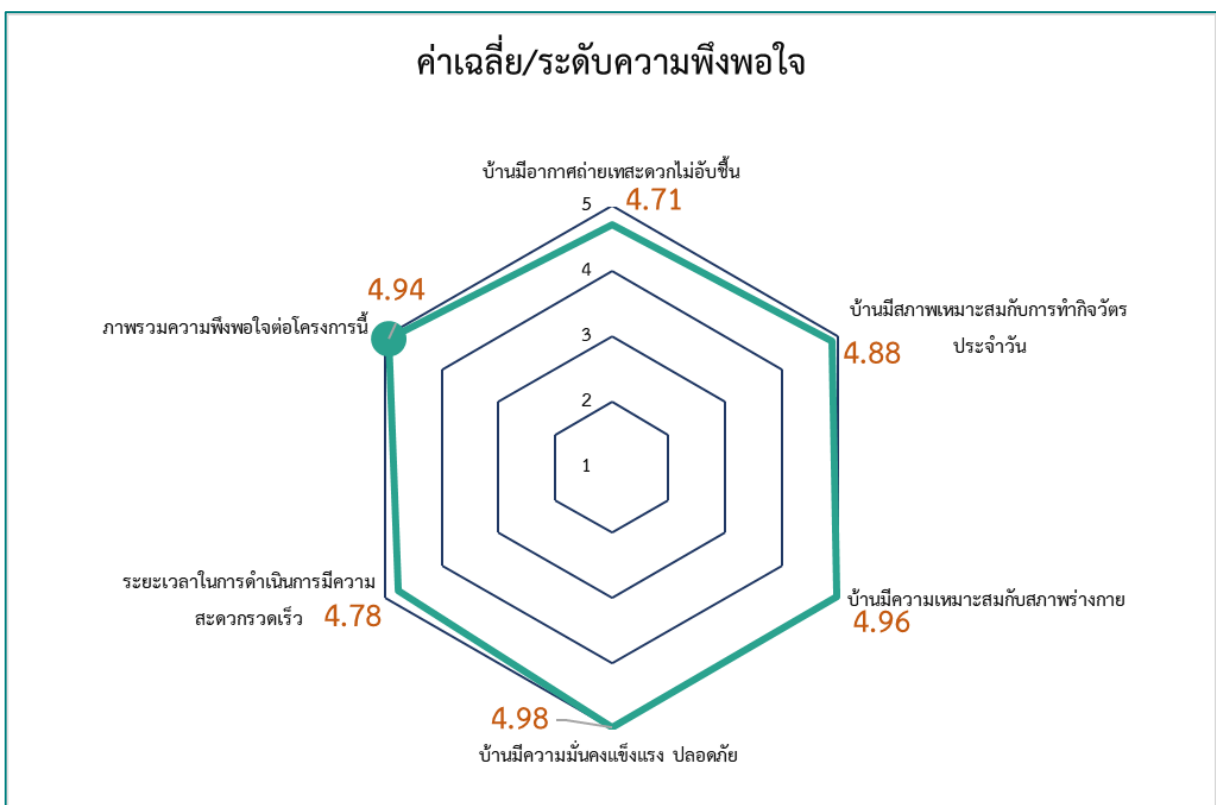

## กรณีปรับห้องน้ำ

จากการสำรวจความพึงพอใจโครงการปรับสภาพแวดล้อมที่อยู่อาศัยสำหรับคนพิการ ผู้สูงอายุ ผู้ป่วยที่อยู่ในระยะกึ่งเฉียบพลันและผู้ที่มีภาวะพึ่งพิง ประจำปี ๒๕๖๘ มีกลุ่มเป้าหมายที่ได้รับการปรับปรุงสภาพแวดล้อมห้องน้ำ/ห้องสุขา จำนวน ๓๘ คน สรุปผลได้ดังนี้

ที่	หัวข้อการประเมิน	ระดับความพึงพอใจ (จำนวน ๓๘ คน)					ค่าเฉลี่ย / ระดับ ความพึงพอใจ
		มากที่สุด ๕ (คิดเป็น ร้อยละ)	มาก ๔ (คิดเป็น ร้อยละ)	ปานกลาง ๓ (คิดเป็น ร้อยละ)	น้อย ๒ (คิดเป็น ร้อยละ)	น้อยที่สุด ๑ (คิดเป็น ร้อยละ)	
๑	ห้องน้ำมีอากาศถ่ายเท ถูกสุขลักษณะ ระดับใด	๒๖ ๖๘.๔๒	๑๑ ๒๘.๙๕	๑ ๒.๖๓	-	-	๔.๖๖ มากที่สุด
๒	ห้องน้ำมีความสะดวกในการใช้งาน ระดับใด	๓๑ ๘๑.๕๘	๗ ๑๘.๔๒	-	-	-	๔.๘๒ มากที่สุด
๓	ห้องน้ำความมั่นคงแข็งแรง ปลอดภัย ระดับใด	๓๖ ๙๔.๗๔	๒ ๕.๒๖	-	-	-	๔.๙๕ มากที่สุด
ภาพรวม		๙๓ (๘๑.๕๘)	๒๐ (๑๗.๕๔)	๑ (๐.๘๘)	-	-	๔.๘๑ มากที่สุด

### อภิปรายสรุปผลข้อมูล

๑. จากการสำรวจแบบสอบถาม พบว่า ผู้ตอบแบบสอบถามส่วนใหญ่มีความพึงพอใจในห้องน้ำมีอากาศถ่ายเท ถูกสุขลักษณะ อยู่ในระดับ **มากที่สุด** จำนวน ๒๖ คน คิดเป็นร้อยละ ๖๘.๔๒

๒. จากการสำรวจแบบสอบถาม พบว่า ผู้ตอบแบบสอบถามส่วนใหญ่มีความพึงพอใจในห้องน้ำที่มีความสะดวกในการใช้งาน อยู่ในระดับ **มากที่สุด** จำนวน ๓๑ คน คิดเป็นร้อยละ ๘๑.๕๘

๓. จากการสำรวจแบบสอบถาม พบว่า ผู้ตอบแบบสอบถามส่วนใหญ่มีความพึงพอใจห้องน้ำที่มีความมั่นคงแข็งแรง ปลอดภัย อยู่ในระดับ **มากที่สุด** จำนวน ๓๖ คน คิดเป็นร้อยละ ๙๔.๗๔

โดยภาพรวมผู้ตอบแบบสอบถามส่วนใหญ่มีความพึงพอใจโดยเฉลี่ย ๔.๘๑ อยู่ในระดับ **มากที่สุด**

## ๒. ผู้นำชุมชน/ผู้นำท้องที่/ผู้นำท้องถิ่น

สรุปความพึงพอใจของผู้นำชุมชน ผู้นำท้องที่ ผู้นำท้องถิ่น ต่อโครงการปรับสภาพแวดล้อมที่อยู่อาศัยให้แก่คนพิการ ผู้สูงอายุ ผู้ป่วยที่อยู่ในระยะกึ่งเฉียบพลันและผู้ที่มิภาวะพึ่งพิง ประจำปี ๒๕๖๘ จำนวน ๑๕๙ คน สรุปผลดังนี้

### ส่วนที่ ๑ ข้อมูลทั่วไปของผู้ตอบแบบสอบถาม

ตารางที่ ๑ แสดงเพศผู้นำชุมชน ผู้นำท้องที่ ท้องถิ่น ของผู้ได้รับการปรับสภาพบ้าน

เพศ	จำนวน (คน)	คิดเป็นร้อยละ
ชาย	๖๕	๔๐.๘๘
หญิง	๙๔	๕๙.๑๒
รวม	๑๕๙	๑๐๐

จากการสำรวจข้อมูล พบว่า ผู้ตอบแบบสอบถามส่วนใหญ่เป็นเพศหญิง จำนวน ๙๔ คน คิดเป็นร้อยละ ๕๙.๑๒ รองลงมาเป็นเพศชาย จำนวน ๖๕ คน คิดเป็นร้อยละ ๔๐.๘๘

ตารางที่ ๒ แสดงช่วงอายุผู้นำชุมชน ผู้นำท้องที่ ท้องถิ่น ของผู้ได้รับการปรับสภาพบ้าน

อายุ	จำนวน (คน)	คิดเป็นร้อยละ
อายุ ๓๐ ปี	๑๑	๖.๙๑
อายุ ๓๐ – ๔๐ ปี	๑๙	๑๑.๙๕
อายุ ๔๑ – ๕๐ ปี	๕๑	๓๒.๐๘
อายุ ๕๑ – ๖๐ ปี	๕๑	๓๒.๐๘
อายุ ๖๐ ปีขึ้นไป	๒๗	๑๖.๙๘
รวม	๑๕๙	๑๐๐

จากการสำรวจข้อมูล พบว่า ผู้ตอบแบบสอบถามส่วนใหญ่มีอายุระหว่าง ๔๑ – ๕๐ ปี และ ๕๑ – ๖๐ ปี จำนวน ๕๑ คน คิดเป็นร้อยละ ๓๒.๐๘ รองลงมามีอายุ ๖๐ ปีขึ้นไป จำนวน ๒๗ คน คิดเป็นร้อยละ ๑๖.๙๘

## ส่วนที่ ๒ ระดับความพึงพอใจของผู้นำชุมชนต่อการดำเนินโครงการ ปรับสภาพแวดล้อมที่อยู่อาศัยฯ

ที่	หัวข้อการประเมิน	ระดับความพึงพอใจ (จำนวน ๑๕๙ คน)					ค่าเฉลี่ย / ระดับ ความ พึงพอใจ
		มากที่สุด ๕ (คิดเป็น ร้อยละ)	มาก ๔ (คิดเป็น ร้อยละ)	ปานกลาง ๓ (คิดเป็น ร้อยละ)	น้อย ๒ (คิด เป็น ร้อย ละ)	น้อย ที่สุด ๑ (คิดเป็น ร้อยละ)	
๑	โครงการปรับสภาพแวดล้อมที่อยู่อาศัย ช่วยให้ผู้ได้รับการปรับสภาพแวดล้อม มีคุณภาพชีวิตดีขึ้นได้ ระดับใด	๑๑๗ (๗๓.๕๘)	๓๙ (๒๔.๕๓)	๓	-	-	๔.๗๒ มากที่สุด
๒	โครงการปรับสภาพแวดล้อมที่อยู่อาศัย มีความคุ้มค่า ในระดับใด	๑๐๖ (๖๖.๖๗)	๔๖ (๒๘.๙๓)	๗ (๔.๔๐)	-	-	๔.๖๒ มากที่สุด
๓	บ้านมีอากาศถ่ายเทสะดวก ไม่อับชื้น	๙๗ (๖๑.๐๑)	๕๐ (๓๑.๔๕)	๑๒ (๗.๕๕)	-	-	๔.๕๓ มากที่สุด
๔	บ้านมีสภาพเหมาะสมกับการทำกิจกรรม ประจำวัน และสภาพร่างกายของผู้ได้รับ การปรับสภาพบ้าน ระดับใด	๙๙ (๖๒.๒๖)	๔๙ (๓๐.๘๒)	๑๑ (๖.๙๒)	-	-	๔.๕๕ มากที่สุด
๕	บ้านมีความมั่นคงแข็งแรง ปลอดภัย	๑๑๒ (๗๐.๔๔)	๓๖ (๒๒.๖๔)	๑๐ (๖.๒๙)	๑ (๐.๖๓)	-	๔.๖๓ มากที่สุด
๖	โครงการปรับสภาพแวดล้อมที่อยู่อาศัย สร้างการมีส่วนร่วมของคนในชุมชน หน่วยงานภาครัฐ เอกชน และประชาชน ในระดับใด	๑๒๐ (๗๕.๔๗)	๓๒ (๒๐.๑๓)	๗ (๔.๔๐)	-	-	๔.๗๑ มากที่สุด
โดยภาพรวม ท่านมีความพึงพอใจ ต่อโครงการนี้ ระดับใด		๑๒๖ (๗๙.๒๕)	๓๐ (๑๘.๘๗)	๓ (๑.๘๙)	-	-	๔.๗๗ มากที่สุด

### สรุปผลข้อมูล

จากการสำรวจความความพึงพอใจ สรุปได้ดังนี้

๑. ผู้ตอบแบบสอบถามมีความพึงพอใจในโครงการปรับสภาพแวดล้อมที่อยู่อาศัย ที่ช่วยให้ผู้ได้รับการปรับสภาพแวดล้อม มีคุณภาพชีวิตดีขึ้นได้ อยู่ในระดับมากที่สุด จำนวน ๑๑๗ คน คิดเป็นร้อยละ ๗๓.๕๘ รองลงมา อยู่ในระดับมาก จำนวน ๓๙ คน คิดเป็นร้อยละ ๒๔.๕๓

๒. ผู้ตอบแบบสอบถามมีความพึงพอใจในความคุ้มค่าของโครงการปรับสภาพแวดล้อมที่อยู่อาศัย อยู่ในระดับมากที่สุด จำนวน ๑๐๖ คน คิดเป็นร้อยละ ๖๖.๖๗ รองลงมาอยู่ในระดับมาก จำนวน ๔๖ คน คิดเป็นร้อยละ ๒๘.๙๓

๓. ผู้ตอบแบบสอบถามมีความพึงพอใจในด้านการปรับสภาพบ้านให้มีบ้านมีอากาศถ่ายเทสะดวก ไม่อับชื้น อยู่ในระดับมากที่สุด จำนวน ๙๗ คน คิดเป็นร้อยละ ๖๑.๐๑ รองลงมา อยู่ในระดับมาก จำนวน ๕๐ คน คิดเป็นร้อยละ ๓๑.๔๕

๔. ผู้ตอบแบบสอบถามมีความพึงพอใจในด้านการปรับสภาพบ้านให้มีสภาพเหมาะสมกับการทำกิจวัตรประจำวัน และสภาพร่างกายของผู้ได้รับการปรับสภาพบ้าน อยู่ในระดับมากที่สุด จำนวน ๙๙ คน คิดเป็นร้อยละ ๖๒.๒๖ รองลงมา อยู่ในระดับมาก จำนวน ๔๙ คน คิดเป็นร้อยละ ๓๐.๘๒

๕. ผู้ตอบแบบสอบถามมีความพึงพอใจในการปรับสภาพบ้านให้มีความมั่นคงแข็งแรง อยู่ในระดับมากที่สุด จำนวน ๑๑๒ คน คิดเป็นร้อยละ ๗๐.๔๔ รองลงมาอยู่ในระดับมาก จำนวน ๓๖ คนคิดเป็นร้อยละ ๒๒.๖๔

๖. ผู้ตอบแบบสอบถามส่วนใหญ่มีความพึงพอใจในการดำเนินโครงการปรับสภาพแวดล้อมที่อยู่อาศัย ในการสร้างการมีส่วนร่วมของคนในชุมชน หน่วยงานภาครัฐ เอกชน และประชาชน อยู่ในระดับมากที่สุด จำนวน ๑๒๐ คน คิดเป็นร้อยละ ๗๕.๔๗ รองลงมาอยู่ในระดับมาก จำนวน ๓๒ คน คิดเป็นร้อยละ ๒๐.๑๓

๗. ผู้ตอบแบบสอบถามส่วนใหญ่มีความพึงพอใจโดยภาพรวมต่อโครงการนี้ อยู่ในระดับมากที่สุด จำนวน ๑๒๖ คน คิดเป็นร้อยละ ๗๙.๒๕ รองลงมาอยู่ในระดับมาก จำนวน ๓๐ คน คิดเป็นร้อยละ ๑๘.๘๗

แผนภูมิ : ค่าเฉลี่ยความพึงพอใจของผู้นำชุมชนฯ หลังกลุ่มเป้าหมายได้รับการปรับสภาพแวดล้อมที่อยู่อาศัยฯ

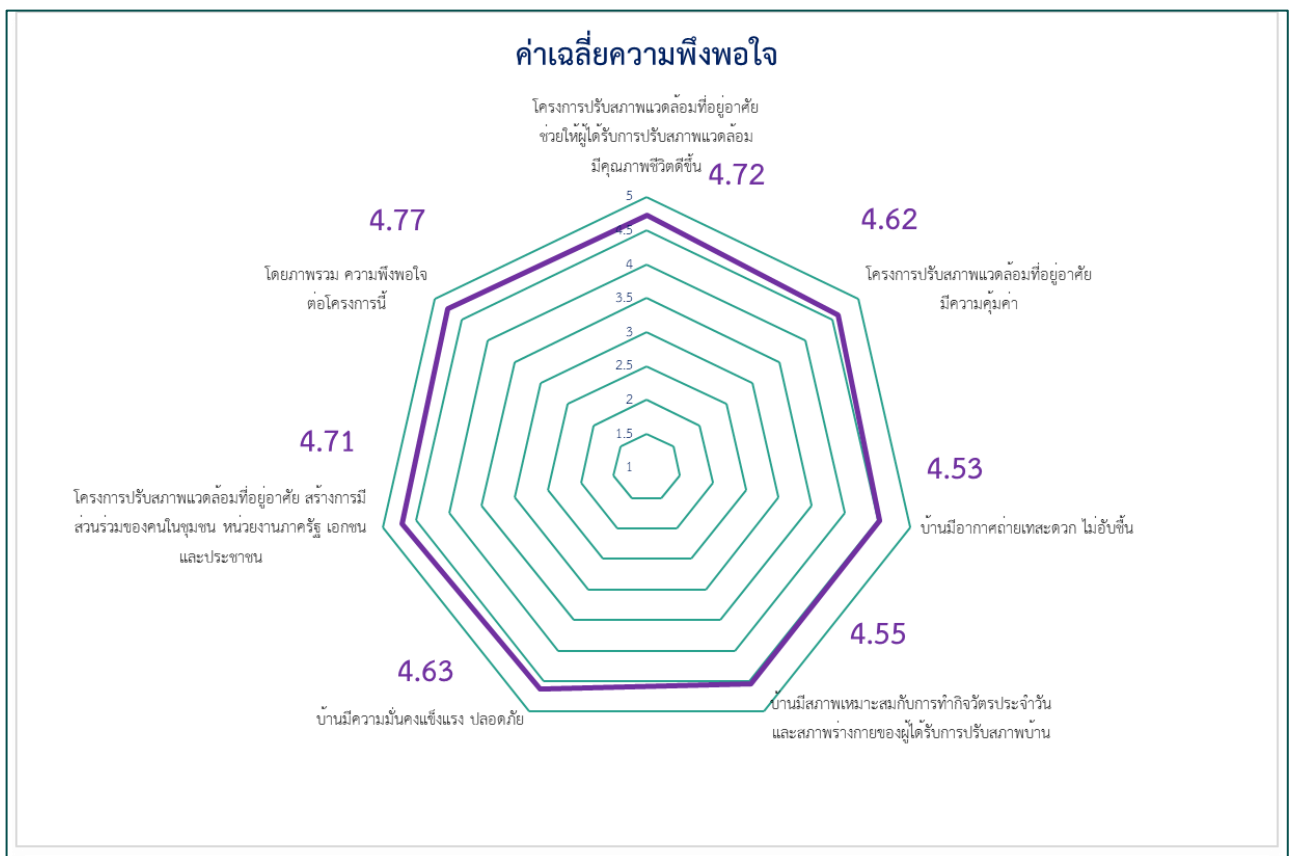

## ส่วนที่ ๓ ความคิดเห็น/ข้อเสนอแนะ

๑. บ้านสวยเหมาะสมกับงบประมาณ
๒. เป็นโครงการที่ดีมาก
๓. อยากให้มีโครงการดี ๆ อย่างนี้ต่อไป
๔. อยากให้กระจายโครงการไปทุกหมู่บ้าน
๕. อยากให้เพิ่มงบประมาณขึ้นอีก
๖. อยากให้มีการดูแลผู้ป่วยติดเตียง ผู้พิการในหมู่บ้าน
๗. อยากให้มีโครงการอย่างนี้เยอะ ๆ เพราะยังมีชาวบ้านด้อยโอกาสอีกเป็นจำนวนมาก
๘. อยากให้ทั่วถึงทุกตำบล ตำบลละ ๒ หลังทุกปี
๙. อยากให้ขยายโครงการไปหลาย ๆ พื้นที่
๑๐. เป็นโครงการที่ดีมากช่วยให้ประชาชนมีคุณภาพชีวิตที่ดีขึ้น
๑๑. ขอบคุณทุกหน่วยงานที่เกี่ยวข้อง

## ๓. ประชาชนทั่วไป

สรุปความพึงพอใจของประชาชนทั่วไปต่อโครงการปรับสภาพแวดล้อมที่อยู่อาศัยให้แก่คนพิการ ผู้สูงอายุ ผู้ป่วยที่อยู่ในระยะกึ่งเฉียบพลันและผู้ที่มีความพิการ พิเศษ ประจำปี ๒๕๖๘ จำนวน ๑๗๓ คน สรุปผลได้ดังนี้

### ส่วนที่ ๑ ข้อมูลทั่วไปของประชาชนทั่วไป

จำแนกตาม เพศ อายุ ระดับการศึกษา อาชีพหลัก

ตารางที่ ๑ แสดงเพศของผู้ตอบแบบสอบถาม

เพศ	จำนวน (คน)	คิดเป็นร้อยละ
ชาย	๕๑	๒๙.๔๘
หญิง	๑๒๒	๗๐.๕๒
รวม	๑๗๓	๑๐๐

จากการสำรวจข้อมูล พบว่า ผู้ตอบแบบสอบถามส่วนใหญ่เป็นเพศหญิง จำนวน ๑๒๒ คน คิดเป็นร้อยละ ๗๐.๕๒ รองลงมาเป็นเพศชาย จำนวน ๕๑ คน คิดเป็นร้อยละ ๒๙.๔๘

ตารางที่ ๒ แสดงช่วงอายุของผู้ตอบแบบสอบถาม

อายุ	จำนวน (คน)	คิดเป็นร้อยละ
ต่ำกว่า ๒๐ ปี	๐	๐.๐๐
๒๐ - ๓๐ ปี	๑๖	๙.๒๕
๓๑ - ๔๐ ปี	๑๕	๘.๖๗
๔๑ - ๕๐ ปี	๒๑	๑๒.๑๔
๕๑ - ๖๐ ปี	๔๘	๒๗.๗๔
๖๑ ปีขึ้นไป	๗๓	๔๒.๒๐
รวม	๑๗๓	๑๐๐

จากการสำรวจข้อมูล พบว่า ผู้ตอบแบบสอบถามส่วนใหญ่มีอายุ ๖๑ ปีขึ้นไป จำนวน ๗๓ คน คิดเป็นร้อยละ ๔๒.๒๐ รองลงมาคืออายุระหว่าง ๕๑ - ๖๐ ปี จำนวน ๔๘ คน คิดเป็นร้อยละ ๒๗.๗๔

ตารางที่ ๓ แสดงระดับการศึกษาของผู้ตอบแบบสอบถาม

การศึกษา	จำนวน (คน)	ร้อยละ
ต่ำกว่าหรือไม่ได้เรียน	๗	๔.๐๕
ประถมศึกษา	๙๓	๕๓.๗๕
มัธยมศึกษาตอนต้น	๑๖	๙.๒๕
มัธยมศึกษาตอนปลาย/ปวช. หรือเทียบเท่า	๒๘	๑๖.๑๘
ปวส./อนุปริญญา หรือเทียบเท่า	๑๐	๕.๗๘
ปริญญาตรี	๑๗	๙.๘๓
สูงกว่าปริญญาตรี	๒	๑.๑๖
<b>รวม</b>	<b>๑๗๓</b>	<b>๑๐๐</b>

จากการสำรวจข้อมูล พบว่า ผู้ตอบแบบสอบถามส่วนใหญ่มีการศึกษาอยู่ในระดับ ประถมศึกษา จำนวน ๙๓ คน คิดเป็นร้อยละ ๕๓.๗๕ รองลงมา มีการศึกษาอยู่ในระดับมัธยมศึกษาตอนปลาย/ปวช. หรือเทียบเท่า จำนวน ๒๘ คน คิดเป็นร้อยละ ๑๖.๑๘

ตารางที่ ๕ แสดงอาชีพหลักของผู้ตอบแบบสอบถาม

ตำแหน่ง/อาชีพ	จำนวน (คน)	ร้อยละ
ข้าราชการ/รัฐวิสาหกิจ	๑๖	๙.๒๕
ลูกจ้าง/พนักงานบริษัท	๙	๕.๒๐
ผู้ประกอบการ/เจ้าของธุรกิจ	๑	๐.๕๘
ค้าขาย/อาชีพอิสระ	๒๕	๑๔.๔๕
นักเรียน/นักศึกษา	๐	๐.๐๐
รับจ้างทั่วไป	๒๘	๑๖.๑๘
แม่บ้าน/พ่อบ้าน/เกษียณ	๑๖	๙.๒๕
<u>เกษตรกร/ประมง</u>	<u>๖๐</u>	<u>๓๔.๖๘</u>
ว่างงาน	๑๕	๘.๖๗
อื่น ๆ	๓	๑.๗๔
<b>รวม</b>	<b>๑๗๓</b>	<b>๑๐๐</b>

จากการสำรวจข้อมูล พบว่า ผู้ตอบแบบสอบถามส่วนใหญ่มีอาชีพหลักเป็นเกษตรกร/ประมง จำนวน ๖๐ คน คิดเป็นร้อยละ ๓๔.๖๘ รองลงมาประกอบอาชีพรับจ้างทั่วไป จำนวน ๒๘ คน คิดเป็นร้อยละ ๑๖.๑๘

## ส่วนที่ ๒ แบบสอบถามแสดงระดับความพึงพอใจต่อโครงการฯ

ที่	หัวข้อการประเมิน	ระดับความพึงพอใจ (จำนวน ๑๗๓ คน)					ค่าเฉลี่ย / ระดับ ความพึงพอใจ
		มากที่สุด ๕ (คิดเป็น ร้อยละ)	มาก ๔ (คิดเป็น ร้อยละ)	ปานกลาง ๓ (คิดเป็น ร้อยละ)	น้อย ๒ (คิดเป็น ร้อยละ)	น้อยที่สุด ๑ (คิดเป็น ร้อยละ)	
๑	การประชาสัมพันธ์มีความหลากหลาย และสามารถเข้าถึงได้หลายช่องทาง	๙๘ (๕๖.๖๕)	๕๕ (๓๑.๗๙)	๑๙ (๑๐.๙๘)	๑ (๐.๕๘)	-	๔.๔๕ มาก
๒	โครงการปรับสภาพแวดล้อมที่อยู่อาศัย สามารถแก้ไขปัญหาความเดือดร้อนของผู้ได้รับการปรับสภาพบ้าน ระดับใด	๑๑๖ (๖๗.๐๕)	๔๗ (๒๗.๑๗)	๙ (๕.๒๐)	๑ (๐.๕๘)	-	๔.๖๑ มากที่สุด
๓	บ้านมีความเหมาะสมกับสภาพร่างกายของผู้ได้รับการปรับสภาพบ้าน ระดับใด	๑๑๙ (๖๘.๗๙)	๔๖ (๒๖.๕๙)	๖ (๓.๔๗)	๒ (๑.๑๖)	-	๔.๖๓ มากที่สุด
๔	โครงการปรับสภาพแวดล้อมที่อยู่อาศัย มีความคุ้มค่า ระดับใด	๑๒๓ (๗๑.๑๐)	๔๑ (๒๓.๗๐)	๙ (๕.๒๐)	-	-	๔.๖๖ มากที่สุด
๕	โครงการปรับสภาพแวดล้อมที่อยู่อาศัย ส่งเสริมการมีส่วนร่วมในชุมชน ภาครัฐ และภาคเอกชน ระดับใด	๑๒๑ (๖๙.๙๔)	๔๓ (๒๔.๘๖)	๘ (๔.๖๒)	๑ (๐.๕๘)	-	๔.๖๔ มากที่สุด
๖	ระยะเวลาในการดำเนินโครงการมีความรวดเร็ว	๑๒๒ (๗๐.๕๒)	๔๐ (๒๓.๑๒)	๑๑ (๖.๓๖)	-	-	๔.๖๔ มากที่สุด
โดยภาพรวม ท่านมีความพึงพอใจต่อโครงการนี้ ระดับใด		๑๒๗ (๗๓.๔๑)	๓๙ (๒๒.๕๔)	๗ (๔.๐๕)	-	-	๔.๖๙ มากที่สุด

### สรุปผลข้อมูล

จากการสำรวจความความพึงพอใจ สรุปได้ดังนี้

๑. ผู้ตอบแบบสอบถามส่วนใหญ่มีความพึงพอใจในการประชาสัมพันธ์ที่มีความหลากหลาย และสามารถเข้าถึงได้หลายช่องทาง อยู่ในระดับมากที่สุด จำนวน ๙๘ คน คิดเป็นร้อยละ ๕๖.๖๕ รองลงมา อยู่ในระดับมาก จำนวน ๕๕ คน คิดเป็นร้อยละ ๓๑.๗๙

๒. ผู้ตอบแบบสอบถามส่วนใหญ่มีความพึงพอใจในโครงการปรับสภาพแวดล้อมที่อยู่อาศัย ที่สามารถแก้ไขปัญหาความเดือดร้อนของผู้ได้รับการปรับสภาพบ้าน อยู่ในระดับมากที่สุด จำนวน ๑๑๖ คน คิดเป็นร้อยละ ๖๗.๐๕ รองลงมา อยู่ในระดับมาก จำนวน ๔๗ คน คิดเป็นร้อยละ ๒๗.๑๗

๓. ผู้ตอบแบบสอบถามส่วนใหญ่มีความพึงพอใจในการปรับสภาพบ้านให้มีความเหมาะสมกับสภาพร่างกายของผู้ได้รับการปรับสภาพบ้าน อยู่ในระดับมากที่สุด จำนวน ๑๑๙ คน คิดเป็นร้อยละ ๖๘.๗๙ รองลงมา อยู่ในระดับมาก จำนวน ๔๖ คน คิดเป็นร้อยละ ๒๖.๕๙

๔. ผู้ตอบแบบสอบถามส่วนใหญ่มีความพึงพอใจในความคุ้มค่าของโครงการปรับสภาพแวดล้อมที่อยู่อาศัยมี อยู่ในระดับมากที่สุด จำนวน ๑๒๓ คน คิดเป็นร้อยละ ๗๑.๑๐ รองลงมา อยู่ในระดับมาก จำนวน ๔๑ คน คิดเป็นร้อยละ ๒๓.๗๐

๕. ผู้ตอบแบบสอบถามส่วนใหญ่มีความพึงพอใจในโครงการปรับสภาพแวดล้อมที่อยู่อาศัย ในการส่งเสริมการมีส่วนร่วมในชุมชน ภาครัฐ และภาคเอกชน อยู่ในระดับมากที่สุด จำนวน ๑๒๑ คน คิดเป็นร้อยละ ๖๙.๙๔ รองลงมา อยู่ในระดับมาก จำนวน ๔๓ คน คิดเป็นร้อยละ ๒๔.๘๖

๖. ผู้ตอบแบบสอบถามส่วนใหญ่มีความพึงพอใจในระยะเวลาในการดำเนินโครงการ ที่มีความรวดเร็ว อยู่ในระดับมากที่สุด จำนวน ๑๒๒ คน คิดเป็นร้อยละ ๗๐.๕๒ รองลงมา อยู่ในระดับมาก จำนวน ๔๐ คน คิดเป็นร้อยละ ๒๓.๑๒

๗. ผู้ตอบแบบสอบถามส่วนใหญ่มีความพึงพอใจโดยภาพรวมต่อโครงการนี้ อยู่ในระดับมากที่สุด จำนวน ๑๒๗ คน คิดเป็นร้อยละ ๗๓.๔๑ รองลงมา อยู่ในระดับมาก จำนวน ๓๙ คน คิดเป็นร้อยละ ๒๒.๕๔

แผนภูมิ : แสดงระดับความพึงพอใจของประชาชนทั่วไป ต่อโครงการปรับสภาพแวดล้อมที่อยู่อาศัยสำหรับ คนพิการ ผู้สูงอายุ ผู้ป่วยที่อยู่ในระยะกึ่งเฉียบพลันและผู้ที่มีภาวะพึ่งพิง ประจำปี ๒๕๖๘

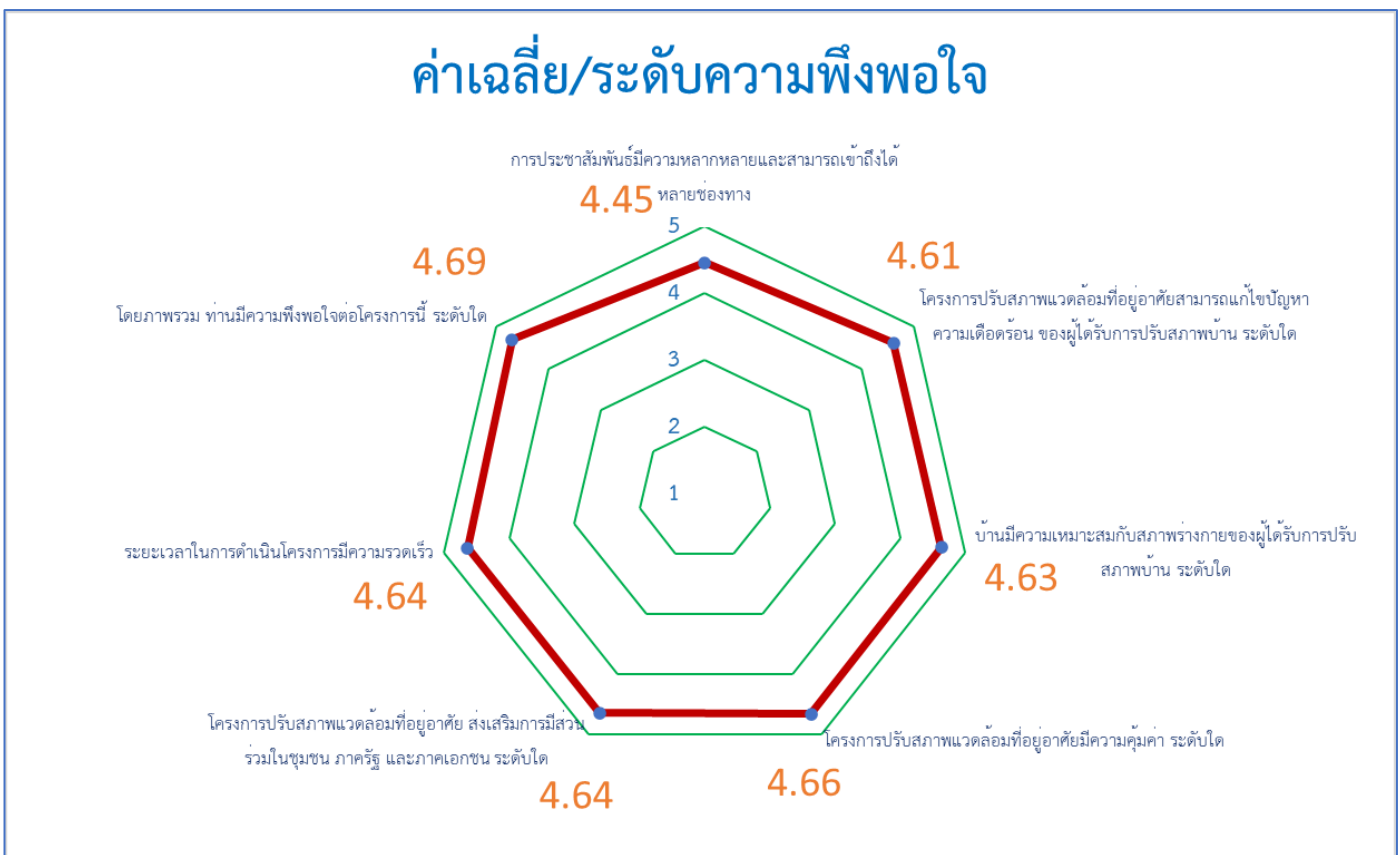

### ส่วนที่ ๓ ปัญหา อุปสรรค และข้อเสนอแนะ

๑. ดีทุกอย่าง ทำบ้านรวดเร็วมาก
๒. อยากให้มีโครงการแบบนี้ต่อไป
๓. งบประมาณยังไม่ครอบคลุมกับการซ่อมแซม
๔. เป็นโครงการที่ดีมากช่วยให้กลุ่มเป้าหมายมีความเป็นอยู่ที่ดีขึ้น
๕. อยากให้ขยายโครงการให้ครอบคลุมมากขึ้น ให้เข้าถึงกลุ่มคนด้อยโอกาสมากขึ้น
๖. อยากให้มีโครงการมากขึ้น
๗. อยากให้เพิ่มงบประมาณโครงการ
๘. อยากให้สนับสนุนของใช้ในครัวเรือน
๙. อยากให้มีการปรับสภาพพื้นที่บริเวณรอบบ้าน
๑๐. อยากให้ช่างเป็นคนจัดหาวัสดุ อุปกรณ์เองเนื่องจากของบางอย่างซื้อมาแล้วไม่ได้ใช้
๑๑. อยากให้จัดสรรงบประมาณเป็นค่าแรงช่างแยกส่วนกัน
๑๒. ผู้นำชุมชนต้องให้ความรู้ความเข้าใจต่อลูกบ้าน และประชาสัมพันธ์โครงการอย่างทั่วถึง โดยคำนึงถึงส่วนรวมเป็นหลัก

# ภาคผนวก







หลักเกณฑ์การเสนอโครงการปรับปรุงสภาพแวดล้อมที่อยู่อาศัยให้แก่ คนพิการ ผู้สูงอายุ  
ผู้ป่วยที่อยู่ในระยะกึ่งเฉียบพลัน และผู้ที่มีภาวะพึ่งพิง

๑. หน่วยงานที่ขอรับงบประมาณกองทุนฯ ได้แก่ อบจ. เทศบาล และอบต.

๒. กลุ่มเป้าหมาย

๒.๑ คนพิการ หมายความว่า คนพิการตามกฎหมายว่าด้วยการส่งเสริมและพัฒนาคุณภาพชีวิตคนพิการ

๒.๒ ผู้สูงอายุ หมายความว่า ผู้สูงอายุตามกฎหมายว่าด้วยผู้สูงอายุ ซึ่งมีข้อจำกัดในการปฏิบัติกิจกรรมในชีวิตประจำวัน แต่ยังไม่เข้าเกณฑ์เป็นคนพิการ โดยอาจมีภาวะบกพร่องทางการเห็น การได้ยิน การสื่อสาร การเคลื่อนไหว จิตใจ อารมณ์ พฤติกรรม สติปัญญาการเรียนรู้ หรือภาวะบกพร่องอื่นใด ซึ่งจำเป็นต้องได้รับการช่วยเหลือฟื้นฟูสมรรถภาพ

๒.๓ ผู้ป่วยที่อยู่ในระยะกึ่งเฉียบพลัน หมายความว่า ผู้ป่วยที่มีอาการทางคลินิกผ่านพ้นภาวะวิกฤต และมีอาการคงที่ แต่ยังคงมีความผิดปกติของร่างกาย จิตใจ บางส่วนอยู่ มีข้อจำกัดในการปฏิบัติกิจกรรมในชีวิตประจำวัน และแพทย์รักษาเห็นว่าต้องได้รับการฟื้นฟูสมรรถภาพทางการแพทย์ ในช่วงเวลาที่มีการฟื้นตัวเกิดประโยชน์สูงสุดแก่ผู้ป่วยโดยทีมสหวิชาชีพ เพื่อเพิ่มสมรรถนะร่างกาย จิตใจในการปฏิบัติกิจวัตรประจำวัน และลดความพิการหรือภาวะทุพพลภาพ

๒.๔ ผู้ที่มีภาวะพึ่งพิง หมายความว่า ผู้ที่มีคะแนนประเมินความสามารถในการดำเนินชีวิตประจำวัน ตามดัชนีบาร์เธลเอดีแอล (Bathel ADL index) เท่ากับหรือน้อยกว่า ๑๑ คะแนน หรือตามเกณฑ์การประเมินที่สำนักงานกำหนด

๓. หลักเกณฑ์การขอรับงบประมาณ

อบจ. เทศบาล และ อบต. สามารถเสนอโครงการขอรับงบประมาณในการปรับปรุงสภาพแวดล้อมที่อยู่อาศัยให้แก่ คนพิการ ผู้สูงอายุ ผู้ป่วยที่อยู่ในระยะกึ่งเฉียบพลัน และผู้ที่มีภาวะพึ่งพิง โดยปรับปรุงเปลี่ยนแปลงหรือตัดแปลงที่อยู่อาศัยบางส่วนหรือทั้งหมด เพื่อขจัดปัญหาอุปสรรคหรือจัดให้คนพิการ ผู้สูงอายุ ผู้ป่วยที่อยู่ในระยะกึ่งเฉียบพลัน และผู้ที่มีภาวะพึ่งพิง สามารถดำรงชีวิตในที่อยู่อาศัยนั้นได้โดยสะดวก ปลอดภัยและเหมาะสม โดยสนับสนุนงบประมาณตามที่จ่ายจริงแต่ไม่เกินหลังละ ๑๐๐,๐๐๐ บาท แต่กรณีมีความจำเป็นต้องปรับปรุงสภาพแวดล้อมที่อยู่อาศัยฯ วงเงินเกิน ๑๐๐,๐๐๐ บาท/หลัง คณะกรรมการกองทุนฟื้นฟูสมรรถภาพที่จำเป็นต่อสุขภาพระดับจังหวัดสระแก้ว จะพิจารณาตามความเหมาะสมเป็นรายบุคคล สำหรับหน่วยงานที่ขอรับงบประมาณ ต้องพิจารณาคุณสมบัติกลุ่มเป้าหมาย ดังนี้

๑. เป็นผู้ที่มีฐานะ...

๑. เป็นผู้คนพิการ ผู้สูงอายุ ผู้ป่วยที่อยู่ในระยะกึ่งเฉียบพลัน และผู้ที่มีภาวะพึ่งพิง โดยคณะกรรมการจะเป็นผู้พิจารณาในการคัดเลือก

๒. ที่อยู่อาศัยในการปรับปรุงจะต้องเหมาะสมกับสภาพของความพิการหรือการฟื้นฟูสมรรถภาพ

๓. ต้องไม่ได้รับความช่วยเหลือจากหน่วยงานของรัฐอื่นหรือได้รับแต่ไม่เพียงพอ

๔. กรณีไม่มีกรรมสิทธิ์ในที่อยู่อาศัยแห่งนั้นต้องมีหลักฐานการให้ความยินยอมจากเจ้าของ หรือผู้ได้รับอำนาจจากเจ้าของกรรมสิทธิ์

๕. ในการให้การสนับสนุนงบประมาณกองทุนฯ ให้เป็นไปตามหลักเกณฑ์และเงื่อนไขตามประกาศกองทุนฯ กำหนด

ทั้งนี้ การพิจารณากลุ่มเป้าหมายต้องคำนึงถึงการปฏิบัติกิจกรรมในชีวิตประจำวัน และการใช้ประโยชน์จากที่อยู่อาศัย

#### **๔. ประเภทและรายละเอียดของการปรับสภาพแวดล้อมที่อยู่อาศัย มีดังนี้**

๑. ห้องน้ำและห้องอาบน้ำ เช่น ติดราวจับอุปกรณ์พยุงตัว วัสดุปูพื้นและปรับระดับพื้นเรียบ ไม่ลื่น ปรับเปลี่ยนสุขภัณฑ์และอุปกรณ์ที่ถูกสุขอนามัย ปรับแสงสว่างและการระบายอากาศ ระบบสุขาภิบาล และการระบายน้ำที่ดี

๒. บันได ติดตั้งราวจับพยุงตัวที่แข็งแรง ราวกันตก จมูกกันลื่น ขยายชั้นลูกนอน และปรับลดระยะชั้นลูกตั้งไม่ให้ชันและตั้งเกินไป และปรับชานพัก

๓. ทางเดินภายในบ้าน ห้องนอน เที่ยงนอน พื้นที่พักผ่อน ห้องครัว ห้องอาหารภายในอาคารโดยติดตั้งราวจับอุปกรณ์พยุงตัวที่แข็งแรงในพื้นที่ที่ใช้งานบ่อย วัสดุปูพื้นและปรับระดับพื้นเรียบไม่ลื่น แสงสว่างและการระบายอากาศ การจัดเก็บสิ่งของเครื่องใช้ต่างๆ ให้เข้าที่ และติดตั้งผลิตภัณฑ์และสิ่งอำนวยความสะดวก มือจับเตี้ยที่ห้อยขา ลูกเองได้

๔. หลังคา ชานบ้าน สวน ทางเดินรอบบ้าน ภายนอกอาคาร เช่น การปรับปรุงทางเดิน ทางลาด ราวจับเดิน และที่จอดรถ

๕. รายละเอียดอื่นๆ เพื่อให้ที่อยู่อาศัยมีความมั่นคงแข็งแรงและปลอดภัย

#### **๕. ขั้นตอนการขอรับงบประมาณ มีดังนี้**

๑. ประชาสัมพันธ์การปรับสภาพแวดล้อมที่อยู่อาศัยฯ ให้ส่วนราชการในพื้นที่ทราบ เพื่อเสนอโครงการปรับสภาพแวดล้อมที่อยู่อาศัยฯ ในการขอรับการสนับสนุนงบประมาณจากกองทุนฟื้นฟูสมรรถภาพที่จำเป็นต่อสุขภาพระดับจังหวัดสระแก้ว

๒. อบจ. เทศบาล หรืออบต. จัดเตรียมเอกสารหลักฐานประกอบการพิจารณาการปรับสภาพแวดล้อมที่อยู่อาศัยฯ ๑ ชุด/๑ ราย ตามแบบที่กองทุนฟื้นฟูสมรรถภาพที่จำเป็นต่อสุขภาพระดับจังหวัดสระแก้ว กำหนด และส่งโครงการที่ประสงค์ขอรับงบประมาณฯ พร้อมเอกสารหลักฐานประกอบการพิจารณาให้กับกองทุนฟื้นฟูสมรรถภาพที่จำเป็นต่อสุขภาพระดับจังหวัดสระแก้ว

๓. กองทุนฟื้นฟูสมรรถภาพที่จำเป็นต่อสุขภาพระดับจังหวัดสระแก้ว เสนอโครงการผ่านคณะกรรมการและคณะกรรมการกองทุนฟื้นฟูสมรรถภาพพิจารณาอนุมัติโครงการปรับสภาพแวดล้อมที่อยู่อาศัยฯ

๔. กองทุนฟื้นฟูสมรรถภาพจำเป็นต่อสุขภาพระดับจังหวัดสระแก้ว แจ้างผลการพิจารณาอนุมัติโครงการ เพื่อทำข้อตกลงดำเนินงานร่วมกัน และเบิกจ่ายงบประมาณให้ส่วนราชการในพื้นที่เพื่อดำเนินการ ปรับสภาพแวดล้อมที่อยู่อาศัยให้แก่ผู้มีสิทธิได้รับการฟื้นฟูสมรรถภาพต่อไป

๕. ดำเนินการปรับสภาพแวดล้อมที่อยู่อาศัยฯ และรายงานผลการดำเนินการปรับสภาพแวดล้อมที่อยู่ อาศัยให้แก่ผู้มีสิทธิได้รับการฟื้นฟูสมรรถภาพ ต่อกองทุนฟื้นฟูสมรรถภาพจำเป็นต่อสุขภาพระดับจังหวัดสระแก้ว ภายในระยะเวลาที่กำหนดตามข้อตกลง

**หมายเหตุ** ที่ตั้งสำนักงานกองทุนฟื้นฟูสมรรถภาพที่จำเป็นต่อสุขภาพระดับจังหวัดสระแก้ว (ตึก อบจ. สระแก้ว กองสาธารณสุข) ๘๘๘๘ ม.๒ ถ.สุวรรณศร ต.ท่าเกษม อ.เมืองสระแก้ว จ.สระแก้ว ๒๗๐๐๐ โทรศัพท์ ๐ ๓๗๕๕ ๐๓๑๐



๘. ลักษณะที่อยู่อาศัย  บ้านตนเอง  อาศัยผู้อื่นอยู่  บ้านเช่า  อยู่กับผู้จ้าง  ไม่มีที่อยู่เป็นหลักแหล่ง  
สภาพที่อยู่อาศัยปัจจุบัน

๙. ประเภทผู้ประสบปัญหา

- ผู้พิการ ประเภทของความพิการ.....
  - จำทะเบียนคนพิการ เลขบัตรประจำตัวคนพิการ.....ระดับความพิการ.....
  - ไม่ได้จดทะเบียนคนพิการ
- ผู้สูงอายุ
- ผู้ป่วยที่อยู่ในระยะกึ่งเฉียบพลัน
- ผู้ที่มีภาวะพึ่งพิง

๑๐. ระดับการศึกษา

- ไม่ได้รับการศึกษา/ไม่จบชั้นประถมศึกษา  ประถมศึกษา
- มัธยมศึกษาตอนต้น  มัธยมศึกษาตอนปลาย
- ปวช./เทียบเท่า  ปวส. / อนุปริญญา / เทียบเท่า
- ปริญญาตรี  สูงกว่าปริญญาตรี
- อื่น (ระบุ).....

๑๑. อาชีพ

- ไม่มีอาชีพ/ว่างงาน  นักเรียน/นักศึกษา  ค้าขาย/ธุรกิจส่วนตัว  ฝึกหัด/สามเณร/แม่ชี
- เกษตรกร (ทำไร่/นา/สวน/เลี้ยงสัตว์/ประมง)  รับจ้าง  ข้าราชการ/พนักงานของรัฐ
- พนักงานรัฐวิสาหกิจ  พนักงานบริษัท  อื่นๆ ระบุ

๑๒. รายได้เฉลี่ยต่อเดือน.....บาท ที่มาของรายได้  ด้วยตนเอง  ผู้อื่นให้

๑๓. ชื่อที่สามารถติดต่อได้.....ความเกี่ยวข้อง.....เบอร์โทรศัพท์.....

๑๔. การได้รับความช่วยเหลือ / สวัสดิการ อุปกรณ์ / เครื่องช่วย ที่เคยได้รับ

- ๑.....จาก.....จำนวน.....ชิ้น
- ๒.....จาก.....จำนวน.....ชิ้น
- ๓.....จาก.....จำนวน.....ชิ้น

๑๕. สภาพปัญหาความเดือดร้อนที่พบ

สำหรับประเภทผู้ขอรับบริการ เลือกตอบได้ (ตอบได้มากกว่า ๑ รายการ)

- ไม่มีที่อยู่อาศัย  ไม่มีรายได้  รู้สึกด้อยกว่าผู้อื่น
- ถูกรังเกียจเหยียดหยาม  ไม่มีเครื่องช่วยความพิการ  ครอบครัวหรือผู้อุปการะมีฐานะยากจน
- ไม่มีโอกาสเรียนหนังสือ  ไม่ได้รับการฝึกอาชีพ  ไม่มีเงินทุนประกอบอาชีพ
- มีรายได้ไม่เพียงพอต่อการครองชีพ  ถูกทอดทิ้ง ไม่มีผู้อุปการะเลี้ยงดู  มีความลำบากเมื่อออกนอกบ้าน
- ไม่ได้รับการรักษาพยาบาลหรือการฟื้นฟูสมรรถภาพ
- ไม่ทราบวิธีการปฏิบัติตนหรือการปรับตัวที่เหมาะสม
- ไม่มีผู้ดูแลในตอนกลางวัน ผู้ดูแลต้องออกไปทำงานนอกบ้าน
- เงินไม่พอใช้จ่าย
- ไม่มีคนอุปการะ/ไรที่พึ่ง  ไม่มีงานทำ  ไม่มีที่อยู่อาศัย/ที่ทำกิน
- ที่อยู่อาศัยไม่มั่นคง  ช่วยเหลือตนเองไม่ได้ในชีวิตประจำวัน

**๑๖. ความต้องการซ่อมแซม/ปรับปรุง**

- พื้นบ้าน / หลังคา / บันได
- ฝ้าบ้าน / ห้องน้ำ / ประตู / หน้าต่าง / ระบบไฟฟ้า (สวิตซ์ไฟฟ้า / ปลั๊กไฟ / สายไฟ)
- ห้องน้ำ / ห้องสุขา
- ระเบียง / ชานบ้าน
- อื่นๆ (ระบุ)

**การตรวจประเมินการปรับสภาพ**

ตรวจประเมินวันที่.....

ชื่อ-นามสกุลเจ้าหน้าที่..... ตำแหน่ง.....

หน่วยงาน.....

ลงชื่อ.....ผู้บันทึกข้อมูล (กองทุนฟื้นฟูสมรรถภาพ)  
(.....)

**ความเห็นของผู้ประเมิน (สิ่งที่ควรปรับสภาพที่อยู่อาศัยตามสภาพคนพิการ ผู้สูงอายุ ผู้ป่วยที่อยู่ในระยะกึ่งเฉียบพลัน และผู้ที่มีภาวะพึ่งพิง)**

.....  
.....

ลงชื่อ.....ผู้ประเมิน (นักกายภาพบำบัดประจำโรงพยาบาล)  
(.....)

ลงชื่อ.....ผู้ประเมิน (เจ้าหน้าที่โรงพยาบาล)  
(.....)

## แบบประเมินความพึงพอใจ

โครงการปรับสภาพแวดล้อมที่อยู่อาศัยให้แก่คนพิการ ผู้สูงอายุ ผู้ที่อยู่ในระยะกึ่งเฉียบพลัน  
และผู้ที่มิภาวะพึ่งพิงจังหวัดสระแก้ว ปีงบประมาณ 2568

วันที่.....

ณ อำเภอ.....จังหวัดสระแก้ว

ชื่อ - นามสกุล (ผู้ได้รับการปรับสภาพบ้าน).....อายุ.....ปี

ที่อยู่.....

1. ประเภท  คนพิการ  ผู้สูงอายุที่มีภาวะพึ่งพิง  
 ผู้ป่วยที่อยู่ในระยะกึ่งเฉียบพลัน  ผู้ที่มีภาวะพึ่งพิง

สภาพปัญหา/การใช้ชีวิตของท่านก่อนได้รับการปรับสภาพแวดล้อมที่อยู่อาศัยเป็นอย่างไร (สภาพบ้านเดิม)

.....

.....

2. ที่อยู่อาศัยของท่านได้รับการปรับสภาพแวดล้อมเรื่องใดบ้าง (สามารถเลือกได้มากกว่า 1 ข้อ)

- พื้นบ้าน / หลังคา / บันได  ฝาบ้าน / ห้องนอน / ประตู / หน้าต่าง  
 ระบบไฟฟ้า (สวิตช์ไฟฟ้า / ปลั๊กไฟ / สายไฟ)  ห้องน้ำ / ห้องสุขา  
 ระเบียง / ชานบ้าน  ทุกส่วนในบ้าน  
 อื่นๆ .....

3. ความพึงพอใจต่อการปรับสภาพบ้าน

ที่	ประเด็น	ระดับความพึงพอใจ				
		มากที่สุด	มาก	ปานกลาง	น้อย	น้อยที่สุด
1	บ้านมีอากาศถ่ายเทสะดวก ไม่อับชื้น					
2	บ้านมีสภาพเหมาะสมกับการทำกิจกรรมประจำวันของท่าน ระดับใด					
3	บ้านมีความเหมาะสมกับสภาพร่างกายของท่าน ระดับใด					
4	บ้านมีความมั่นคงแข็งแรง ปลอดภัย ระดับใด					
5	ระยะเวลาในการดำเนินการมีความสะดวกรวดเร็ว					
โดยภาพรวม ท่านมีความพึงพอใจต่อโครงการนี้ ระดับใด						

4. กรณีปรับห้องน้ำ

ที่	ประเด็น	ระดับความพึงพอใจ				
		มากที่สุด	มาก	ปานกลาง	น้อย	น้อยที่สุด
1	ห้องน้ำมีอากาศถ่ายเท ถูกสุขลักษณะ ระดับใด					
2	ห้องน้ำมีความสะดวกในการใช้งาน ระดับใด					
3	ห้องน้ำความมั่นคงแข็งแรง ปลอดภัย ระดับใด					

5. ปัญหาอุปสรรค / ข้อเสนอแนะ

.....

.....

.....

.....

.....

.....

5. ท่านยินยอมให้เปิดเผยข้อมูล/ภาพถ่าย

ยินยอม .....

ไม่ยินยอม (เหตุผล).....



## แบบประเมินความพึงพอใจ

โครงการปรับสภาพแวดล้อมที่อยู่อาศัยให้แก่คนพิการ ผู้สูงอายุ ผู้ที่อยู่ในระยะกึ่งเฉียบพลัน  
และผู้ที่มิภาวะพึ่งพิง จังหวัดสระแก้ว ประจำปี 2568  
วันที่.....

ณ .....อำเภอ ..... จังหวัดสระแก้ว

ส่วนที่ 1 : ข้อมูลทั่วไป (ให้ทำเครื่องหมาย ✓ ในหัวข้อที่เป็นข้อมูลของผู้ตอบแบบประเมิน)

1. เพศ ① ชาย ② หญิง
2. อายุ ① อายุต่ำกว่า 20 ปี ② อายุ 20 - 30 ปี ③ อายุ 31 - 40 ปี  
④ อายุ 41 - 50 ปี ⑤ อายุ 51 - 60 ปี ⑥ อายุมากกว่า 60 ปี
3. การศึกษา ① ต่ำกว่าหรือไม่ได้เรียน ② ประถมศึกษา ③ มัธยมศึกษาตอนต้น  
④ มัธยมศึกษาตอนปลาย/ปวช./หรือเทียบเท่า ⑤ ปวส./อนุปริญญาหรือเทียบเท่า  
⑥ ปริญญาตรี ⑦ สูงกว่าปริญญาตรี ⑧ อื่นๆ (ระบุ).....
4. อาชีพหลัก ① ข้าราชการ/รัฐวิสาหกิจ ② ลูกจ้าง/พนักงานบริษัท ③ ผู้ประกอบการ/เจ้าของธุรกิจ  
④ ค้าขาย/อาชีพอิสระ ⑤ นักเรียน/นักศึกษา ⑥ รับจ้างทั่วไป  
⑦ แม่บ้าน/พ่อบ้าน/เกษียณ ⑧ เกษตรกร/ประมง ⑨ ว่างงาน ⑩ อื่นๆ (ระบุ).....

ส่วนที่ 2 : แบบสอบถามแสดงระดับความพึงพอใจต่อโครงการ

(ทำเครื่องหมาย ✓ ในช่องว่างตามความคิดเห็นของท่าน) 5 = มากที่สุด, 4 = มาก, 3 = ปานกลาง, 2 = น้อย, 1 = น้อยที่สุด

ที่	ประเด็น	ระดับความพึงพอใจ				
		มากที่สุด	มาก	ปานกลาง	น้อย	น้อยที่สุด
1	การประชาสัมพันธ์มีความหลากหลายและสามารถเข้าถึงได้หลายช่องทาง					
2	โครงการปรับสภาพแวดล้อมที่อยู่อาศัย สามารถแก้ไขปัญหาความเดือดร้อนของผู้ได้รับการปรับสภาพบ้าน ระดับใด					
3	บ้านมีความเหมาะสมกับสภาพร่างกายของผู้ได้รับการปรับสภาพบ้าน ระดับใด					
4	โครงการปรับสภาพแวดล้อมที่อยู่อาศัยมีความคุ้มค่า ระดับใด					
5	โครงการปรับสภาพแวดล้อมที่อยู่อาศัย ส่งเสริมการมีส่วนร่วมในชุมชน ภาครัฐ และภาคเอกชน ระดับใด					
6	ระยะเวลาในการดำเนินโครงการมีความรวดเร็ว					
โดยภาพรวม ท่านมีความพึงพอใจต่อโครงการนี้ ระดับใด						

ส่วนที่ 3 : ข้อเสนอแนะอื่นๆ

.....

.....

.....

รายงานผลการดำเนินงานโครงการที่ได้รับงบประมาณกองทุนฟื้นฟูสมรรถภาพที่จำเป็นต่อสุขภาพ

ระดับจังหวัดสระแก้ว ประจำปีงบประมาณ พ.ศ.๒๕๖๘

รายงาน ณ วันที่.....เดือน.....พ.ศ.....

๑. โครงการ.....

๒. หน่วยงานที่ขอรับงบประมาณกองทุนฟื้นฟูสมรรถภาพ.....

๓. วัตถุประสงค์ของโครงการ

๓.๑ .....

๓.๒ .....

๓.๓ .....

๔. กลุ่มเป้าหมาย

จำนวน.....คน ประกอบด้วย

๔.๑ .....

๔.๒ .....

๔.๓ .....

๕. ระยะเวลาและสถานที่ดำเนินโครงการ

.....

๖. สรุปการใช้จ่ายงบประมาณ

ลำดับ	รายการ	งบประมาณ ตั้งไว้	งบประมาณ ที่เบิกจ่าย	คงเหลือ	หมายเหตุ
	รวม				

## แบบสอบถามความคิดเห็น

โครงการ.....

วันที่ .....

ณ .....

กองทุนฟื้นฟูสมรรถภาพที่จำเป็นต่อสุขภาพระดับจังหวัดสระแก้ว ขอความร่วมมือจากท่านในการประเมินผลโครงการ พร้อมให้ข้อเสนอแนะ ในประเด็นต่าง ๆ เพื่อนำไปใช้ประโยชน์ในการปรับปรุงการดำเนินงานในอนาคตต่อไป  
คำชี้แจง : โปรดทำเครื่องหมาย (✓) ในช่อง  หน้าข้อความที่ท่านเห็นว่าถูกต้องตรงกับความคิดเห็นของท่านมากที่สุด เพียงคำตอบเดียว แบบสอบถามแบ่งออกเป็นสามส่วน ดังต่อไปนี้

### ส่วนที่ 1 ข้อมูลทั่วไปเกี่ยวกับผู้ตอบแบบสอบถาม

- เพศ  ชาย  หญิง
- อายุ  ไม่ถึง 30 ปี  30 - 40 ปี  41 - 50 ปี  51 ปี ขึ้นไป
- การศึกษา  ไม่ได้ศึกษา  ประถมศึกษา  มัธยมศึกษา  ปวช./เทียบเท่า  
 ปวส. / อนุปริญญา  ปริญญาตรี  สูงกว่าปริญญาตรี
- สถานะ  ไม่มีอาชีพ/ว่างงาน  นักเรียน/นักศึกษา  ค้าขาย/ธุรกิจส่วนตัว  
 เกษตรกร  รับจ้าง  ข้าราชการ/พนักงานของรัฐ  
 เจ้าหน้าที่ที่เกี่ยวข้อง  อื่นๆ .....
- พื้นที่รับบริการ อำเภอ.....
- อุปกรณ์ที่ได้รับการซ่อม  เตียงนอน  รถโยก  รถวีลแชร์ (ธรรมดา)  รถวีลแชร์ OX  
 รถวีลแชร์ไฟฟ้า  เครื่องผลิตออกซิเจน  อื่นๆ .....

### ส่วนที่ 2 ความคิดเห็นและความพึงพอใจที่มีต่อการดำเนินงานโครงการ

ที่	หัวข้อการประเมิน	ระดับ				
		มากที่สุด	มาก	ปานกลาง	น้อย	น้อยที่สุด
		5	4	3	2	1
1	ระยะเวลาในการซ่อมแซมอุปกรณ์มีความเหมาะสม ในระดับใด					
2	ความชำนาญของช่างในการซ่อมแซมอุปกรณ์					
3	อุปกรณ์ได้รับการซ่อมแซม มีความสมบูรณ์และสามารถใช้งานได้ดีขึ้นในระดับใด					
4	การบริการรับส่งอุปกรณ์สำหรับการซ่อมแซมมีความสะดวก ในระดับใด					
5	บริการซ่อมแซมอุปกรณ์ทำให้การดำเนินกิจกรรมประจำวันของท่าน มีความสะดวกขึ้น และมีคุณภาพชีวิตดีขึ้นในระดับใด					
โดยภาพรวม ท่านมีความพึงพอใจในการจัดโครงการครั้งนี้ ในระดับใด						

### ส่วนที่ 3 ข้อเสนอแนะ/ข้อคิดเห็น

.....  
.....  
.....

รายงานผลการดำเนินงานโครงการที่ได้รับงบประมาณกองทุนฟื้นฟูสมรรถภาพที่จำเป็นต่อสุขภาพ

ระดับจังหวัดสระแก้ว ประจำปีงบประมาณ พ.ศ.๒๕๖๘

รายงาน ณ วันที่.....เดือน.....พ.ศ.....

๑. โครงการ.....

.....

๒. หน่วยงานที่ขอรับงบประมาณกองทุนฟื้นฟูสมรรถภาพ.....

๓. วัตถุประสงค์ของโครงการ

๓.๑ .....

๓.๒ .....

๓.๓ .....

๔. กลุ่มเป้าหมาย

จำนวน.....คน ประกอบด้วย

๔.๑ .....

๔.๒ .....

๔.๓ .....

๕. ระยะเวลาและสถานที่ดำเนินโครงการ

.....

๖. สรุปการใช้จ่ายงบประมาณ

ลำดับ	รายการ	งบประมาณ ตั้งไว้	งบประมาณ ที่เบิกจ่าย	คงเหลือ	หมายเหตุ
	รวม				

# แบบสอบถามความคิดเห็น

โครงการ.....

วันที่ .....

ณ .....



กองทุนฟื้นฟูสมรรถภาพที่จำเป็นต่อสุขภาพพระระดับจังหวัดสระแก้ว ขอความร่วมมือจากท่านในการประเมินผลโครงการ พร้อมให้ข้อเสนอแนะ ในประเด็นต่าง ๆ เพื่อนำไปใช้ประโยชน์ในการปรับปรุงการดำเนินงานในโอกาสต่อไป

คำชี้แจง : โปรดทำเครื่องหมาย (✓) ในช่อง  หน้าข้อความที่ท่านเห็นว่าถูกต้องตรงกับความคิดเห็นของท่านมากที่สุดเพียงคำตอบเดียว แบบสอบถามแบ่งออกเป็นสามส่วน ดังต่อไปนี้

## ส่วนที่ 1 ข้อมูลทั่วไปเกี่ยวกับผู้ตอบแบบสอบถาม

- เพศ  ชาย  หญิง
- อายุ  ไม่ถึง 30 ปี  30 - 40 ปี  41 - 50 ปี  51 ปี ขึ้นไป
- การศึกษา  ไม่ได้ศึกษา  ประถมศึกษา  มัธยมศึกษา
- ประเภท  พวช./เทียบเท่า  พวส./อนุปริญญา  ปริญญาตรี  สูงกว่าปริญญา
- ผู้พิการ  ผู้สูงอายุที่มีภาวะพึ่งพิง  ผู้ป่วยที่อยู่ในระยะกึ่งเฉียบพลัน
- ผู้ที่มีภาวะพึ่งพิง  อื่นๆ .....
- พื้นที่รับบริการ อำเภอ.....
- อุปกรณ์ที่ยืม .....

## ส่วนที่ 2 ความคิดเห็นและความพึงพอใจที่มีต่อการดำเนินงานโครงการ

ที่	หัวข้อการประเมิน	ระดับ				
		มากที่สุด 5	มาก 4	ปานกลาง 3	น้อย 2	น้อยที่สุด 1
1	อุปกรณ์และเครื่องช่วยความพิการฯ มีความหลากหลาย ระดับใด					
2	ขั้นตอนการให้บริการเยี่ยม - คิณ อุปกรณ์และเครื่องช่วยความพิการฯ มีความสะดวกและรวดเร็ว ในระดับใด					
3	เจ้าหน้าที่คอยช่วยเหลือ และให้คำแนะนำการใช้งานอุปกรณ์ทางการแพทย์โดยละเอียด และชัดเจน					
4	กายอุปกรณ์และเครื่องมือทางการแพทย์ เหมาะสมกับความต้องการในการใช้งานของท่าน ในระดับใด					
5	ศูนย์สาธิตและยืมอุปกรณ์เครื่องช่วยความพิการฯ ช่วยลดภาระค่าใช้จ่ายของครอบครัวท่านได้ ในระดับใด					
โดยภาพรวม ท่านมีความพึงพอใจในการจัดโครงการครั้งนี้ ระดับใด						

## ส่วนที่ 3 ข้อเสนอแนะ/ข้อคิดเห็น

.....

.....

.....

รายงานผลการดำเนินงานโครงการที่ได้รับงบประมาณกองทุนฟื้นฟูสมรรถภาพที่จำเป็นต่อสุขภาพ  
ระดับจังหวัดสระแก้ว ประจำปีงบประมาณ พ.ศ.๒๕๖๘  
รายงาน ณ วันที่.....เดือน.....พ.ศ.....

๑. โครงการ.....

๒. หน่วยงานที่ขอรับงบประมาณกองทุนฟื้นฟูสมรรถภาพ.....

๓. วัตถุประสงค์ของโครงการ

- ๓.๑ .....
- ๓.๒ .....
- ๓.๓ .....

๔. กลุ่มเป้าหมาย

จำนวน.....คน ประกอบด้วย

- ๔.๑ .....
- ๔.๒ .....
- ๔.๓ .....

๕. ระยะเวลาและสถานที่ดำเนินโครงการ

.....

๖. สรุปการใช้จ่ายงบประมาณ

ลำดับ	รายการ	งบประมาณ ตั้งไว้	งบประมาณ ที่เบิกจ่าย	คงเหลือ	หมายเหตุ
รวม					

## แบบสอบถามความคิดเห็น

โครงการ.....

วันที่ .....

ณ .....



กองทุนฟื้นฟูสมรรถภาพที่จำเป็นต่อสุขภาพพระระดับจังหวัดสระแก้ว ขอความร่วมมือจากท่านในการประเมินผลโครงการ พร้อมให้ข้อเสนอแนะ ในประเด็นต่าง ๆ เพื่อนำไปใช้ประโยชน์ในการปรับปรุงการดำเนินงานในโอกาสต่อไป

**คำชี้แจง :** โปรดทำเครื่องหมาย (✓) ในช่อง  หน้าข้อความที่ท่านเห็นว่าถูกต้องตรงกับความคิดเห็นของท่านมากที่สุดเพียงคำตอบเดียว แบบสอบถามแบ่งออกเป็นสามส่วน ดังต่อไปนี้

### ส่วนที่ ๑ ข้อมูลทั่วไปเกี่ยวกับผู้ตอบแบบสอบถาม

- |             |   |  |  |   |
|-------------|---|--|--|---|
| ๑. เพศ      | <input type="checkbox"/> ชาย                      | <input type="checkbox"/> หญิง              |  |   |
| ๒. อายุ     | <input type="checkbox"/> ไม่ถึง ๓๐ ปี             | <input type="checkbox"/> ๓๐ - ๔๐ ปี        | <input type="checkbox"/> ๔๑ - ๕๐ ปี              | <input type="checkbox"/> ๕๑ ปี ขึ้นไป   |
| ๓. การศึกษา | <input type="checkbox"/> ไม่ได้ศึกษา              | <input type="checkbox"/> ประถมศึกษา        | <input type="checkbox"/> มัธยมศึกษา              | <input type="checkbox"/> ปวช./เทียบเท่า |
|             | <input type="checkbox"/> ปวส. / อนุปริญญา         | <input type="checkbox"/> ปริญญาตรี         | <input type="checkbox"/> สูงกว่าปริญญาตรี        |   |
| ๔. สถานะ    | <input type="checkbox"/> ไม่มีอาชีพ/ว่างงาน       | <input type="checkbox"/> นักเรียน/นักศึกษา | <input type="checkbox"/> ค่าขาย/ธุรกิจส่วนตัว    |   |
|             | <input type="checkbox"/> เกษตรกร                  | <input type="checkbox"/> รับจ้าง           | <input type="checkbox"/> ข้าราชการ/พนักงานของรัฐ |   |
|             | <input type="checkbox"/> เจ้าหน้าที่ที่เกี่ยวข้อง | <input type="checkbox"/> อื่นๆ .....       |  |   |

### ส่วนที่ ๒ ความคิดเห็นและความพึงพอใจที่มีต่อการดำเนินงานโครงการ

ที่	หัวข้อการประเมิน	ระดับ				
		มากที่สุด ๕	มาก ๔	ปานกลาง ๓	น้อย ๒	น้อยที่สุด ๑
<b>๑</b>	<b>เนื้อหา/ความรู้</b>					
	๑.๑ ก่อนเข้ารับการอบรม ท่านมีความรู้ ความเข้าใจเกี่ยวกับเนื้อหาที่อบรม ระดับใด					
	๑.๒ หลังเข้ารับการอบรม ท่านมีความรู้ ความเข้าใจเกี่ยวกับเนื้อหาที่อบรม ระดับใด					
	๑.๓ ท่านสามารถนำความรู้ที่ได้รับ ไปปรับใช้ในชีวิตประจำวันได้ระดับใด					
<b>๒</b>	<b>วิทยากร</b>					
	๒.๑ วิทยากรสามารถถ่ายทอดและสื่อสารได้เข้าใจง่าย ชัดเจน					
	๒.๒ วิทยากรใช้สื่อการสอน/อุปกรณ์การสาธิต ได้สอดคล้องกับเนื้อหาการอบรม					
	๒.๓ การเปิดโอกาสให้ซักถาม และวิทยากรสามารถตอบคำถามได้อย่างชัดเจน					
<b>๓</b>	<b>สถานที่/ระยะเวลา/อาหาร</b>					
	๓.๑ ความเหมาะสมและความพร้อมของสถานที่จัดโครงการ					
	๓.๒ ความเหมาะสมของระยะเวลาในการดำเนินโครงการ					
	๓.๓ ความเหมาะสมของอาหาร อาหารว่างและเครื่องดื่ม					
<b>โดยภาพรวม</b> ท่านมีความพึงพอใจในการจัดโครงการครั้งนี้ ระดับใด						

### ส่วนที่ ๓ ข้อเสนอแนะ/ข้อคิดเห็น

.....

.....



คำสั่งกองทุนฟื้นฟูสมรรถภาพที่จำเป็นต่อสุขภาพพระระดับจังหวัดสระแก้ว

ที่ ๐๑๗/๒๕๖๗

เรื่อง แต่งตั้งคณะกรรมการกองทุนฟื้นฟูสมรรถภาพที่จำเป็นต่อสุขภาพพระระดับจังหวัดสระแก้ว

ตามท้องที่การบริหารส่วนจังหวัดสระแก้ว และสำนักงานหลักประกันสุขภาพแห่งชาติ เขต ๖ ระยอง ได้ร่วมกันจัดตั้งกองทุนฟื้นฟูสมรรถภาพที่จำเป็นต่อสุขภาพพระระดับจังหวัดสระแก้ว และบริหารจัดการกองทุนฯ เพื่อให้คนพิการ ผู้สูงอายุ ผู้ป่วยที่อยู่ในระยะกึ่งเฉียบพลัน และผู้ที่มีภาวะพึ่งพิง ในเขตพื้นที่จังหวัดสระแก้วได้รับบริการฟื้นฟูสมรรถภาพทางการแพทย์ที่จำเป็นต่อสุขภาพจากหน่วยบริการ สถานบริการ หรือองค์กรอื่นๆ รวมทั้งได้รับเครื่องช่วยกายอุปกรณ์ และอุปกรณ์ที่เกี่ยวข้องกับการแพทย์ นั้น

อาศัยอำนาจตามประกาศคณะกรรมการหลักประกันสุขภาพแห่งชาติ เรื่อง หลักเกณฑ์การดำเนินงาน และบริหารจัดการกองทุนฟื้นฟูสมรรถภาพ ระดับจังหวัด ๒๕๖๒ ลงวันที่ ๑๐ พฤษภาคม ๒๕๖๒ ข้อ ๑๖ คณะกรรมการกองทุนมีอำนาจแต่งตั้งอนุกรรมการ หรือคณะทำงานเพื่อปฏิบัติหน้าที่ตามประกาศนี้ หรือตามที่คณะกรรมการกองทุนมอบหมาย จึงขอยกเลิกคำสั่งกองทุนฟื้นฟูสมรรถภาพที่จำเป็นต่อสุขภาพพระระดับจังหวัดสระแก้ว ที่ ๐๐๙/๒๕๖๖ เรื่อง แต่งตั้งคณะกรรมการกองทุนฟื้นฟูสมรรถภาพที่จำเป็นต่อสุขภาพพระระดับจังหวัดสระแก้ว ลงวันที่ ๒๘ ธันวาคม ๒๕๖๖ และแต่งตั้งคณะกรรมการกองทุนฟื้นฟูสมรรถภาพที่จำเป็นต่อสุขภาพพระระดับจังหวัดสระแก้ว ดังนี้

๑. คณะทำงาน ด้านการเงินและการบัญชี ประกอบด้วย

- |  |                             |
|--|-----------------------------|
| ๑. ผู้อำนวยการกองคลัง  | ประธานคณะทำงาน              |
| ๒. ผู้อำนวยการกองสาธารณสุข                                   | คณะทำงาน                    |
| ๓. หัวหน้าฝ่ายบริหารงานคลัง                                  | คณะทำงาน                    |
| ๔. หัวหน้าฝ่ายบริหารงานสาธารณสุข                             | คณะทำงาน                    |
| ๕. หัวหน้าฝ่ายการเงินและบัญชี                                | คณะทำงานและเลขานุการ        |
| ๖. นางสาวชนิษฐา พลแก้ว<br>นักวิชาการสาธารณสุขปฏิบัติการ      | คณะทำงานและผู้ช่วยเลขานุการ |
| ๗. นางสาวสุชาดา ราชปัญญา<br>ผู้ช่วยนักวิชาการสาธารณสุข       | คณะทำงานและผู้ช่วยเลขานุการ |
| ๘. นางสาวนิลรัตน์ แก้วเหง้าศรี<br>ผู้ช่วยนักวิชาการสาธารณสุข | คณะทำงานและผู้ช่วยเลขานุการ |
| ๙. นางสาวชลดา พงษ์พานิช<br>ผู้ช่วยนักจัดการงานทั่วไป         | คณะทำงานและผู้ช่วยเลขานุการ |

มีหน้าที่...

มีหน้าที่ดังนี้

- (๑) รับเงินรายได้ประเภทต่างๆ หรือเงินอื่นๆ และเก็บรักษาเงินของกองทุนฟื้นฟูสมรรถภาพที่จำเป็นต่อสุขภาพพระระดับจังหวัดสระแก้ว
- (๒) เบิกจ่ายเงินของกองทุนฟื้นฟูสมรรถภาพที่จำเป็นต่อสุขภาพพระระดับจังหวัดสระแก้ว
- (๓) รายงานการรับจ่ายเงินของกองทุนฟื้นฟูสมรรถภาพที่จำเป็นต่อสุขภาพพระระดับจังหวัดสระแก้วแต่ละด้าน แยกตามหมวดรายจ่าย และยอดงบประมาณคงเหลือประจำเดือน และรายงานให้ผู้บริหารทราบทุกไตรมาส
- (๔) จัดทำบัญชี ทะเบียนคุม งบการเงินต่างๆ ที่เกี่ยวข้องกับกองทุนฟื้นฟูสมรรถภาพที่จำเป็นต่อสุขภาพพระระดับจังหวัดสระแก้ว
- (๕) ดำเนินการเบิกจ่ายเงินตามหลักเกณฑ์หรือประกาศ หรือระเบียบกองทุนฟื้นฟูสมรรถภาพ ที่จำเป็นต่อสุขภาพพระระดับจังหวัดที่เกี่ยวข้อง
- (๖) อื่นๆ ตามที่คณะกรรมการกองทุนฟื้นฟูสมรรถภาพที่จำเป็นต่อสุขภาพพระระดับจังหวัดสระแก้วมอบหมาย

**๒. คณะทำงานด้านพัสดุ ประกอบด้วย**

- |  |                             |
|--|-----------------------------|
| ๑. ผู้อำนวยการกองพัสดุและทรัพย์สิน                           | ประธานคณะทำงาน              |
| ๒. ผู้อำนวยการกองสาธารณสุขุ                                  | คณะทำงาน                    |
| ๓. หัวหน้าฝ่ายจัดหาพัสดุ                                     | คณะทำงาน                    |
| ๔. หัวหน้าฝ่ายบริหารงานสาธารณสุขุ                            | คณะทำงาน                    |
| ๕. เจ้าหน้าที่พัสดุและทรัพย์สินที่ได้รับมอบหมาย              | คณะทำงานและเลขานุการ        |
| ๖. นางสาวชนิษฐา พลแก้ว<br>นักวิชาการสาธารณสุขปฏิบัติการ      | คณะทำงานและผู้ช่วยเลขานุการ |
| ๗. นางสาวสุชาดา ราชปัญญา<br>ผู้ช่วยนักวิชาการสาธารณสุข       | คณะทำงานและผู้ช่วยเลขานุการ |
| ๘. นางสาวนิลรัตน์ แก้วเหง้าศรี<br>ผู้ช่วยนักวิชาการสาธารณสุข | คณะทำงานและผู้ช่วยเลขานุการ |
| ๙. นางสาวชลดา พงษ์พานิช<br>ผู้ช่วยนักจัดการงานทั่วไป         | คณะทำงานและผู้ช่วยเลขานุการ |

มีหน้าที่ดังนี้

- (๑) จัดหาพัสดุ ครุภัณฑ์ และทรัพย์สินของกองทุนฟื้นฟูสมรรถภาพที่จำเป็นต่อสุขภาพระดับจังหวัดสระแก้ว
- (๒) จัดทำทะเบียนคุมเอกสารสัญญาซื้อขาย สัญญาจ้าง
- (๓) จัดทำทะเบียนคุมพัสดุ ครุภัณฑ์ และทรัพย์สินของกองทุนฟื้นฟูสมรรถภาพที่จำเป็นต่อสุขภาพพระระดับจังหวัดสระแก้ว

(๔) ควบคุม...

(๔) ควบคุมตรวจสอบการรับ-จ่าย พัสดุ ครุภัณฑ์ ของกองทุนฟื้นฟูสมรรถภาพที่จำเป็น  
ต่อสุขภาพระดับจังหวัดสระแก้ว

(๕) งานปรับปรุง ซ่อมแซม และบำรุงรักษาพัสดุ ครุภัณฑ์

(๖) งานจำหน่ายพัสดุ ครุภัณฑ์

(๗) งานตรวจสอบพัสดุประจำปี

(๘) อื่นๆ ตามที่คณะกรรมการกองทุนฟื้นฟูสมรรถภาพที่จำเป็นต่อสุขภาพระดับจังหวัด  
สระแก้วมอบหมาย

๓. คณะทำงาน ด้านกำกับ ติดตามและการประเมินผล ประกอบด้วย

- |  |                             |
|--|-----------------------------|
| ๑. ผู้อำนวยการกองยุทธศาสตร์และงบประมาณ                           | ประธานคณะทำงาน              |
| ๒. ผู้อำนวยการกองสาธารณสุข                                       | คณะทำงาน                    |
| ๓. หัวหน้าฝ่ายตรวจติดตามและประเมินผล                             | คณะทำงาน                    |
| ๔. หัวหน้าฝ่ายบริหารงานสาธารณสุข                                 | คณะทำงาน                    |
| ๕. นางสาวจิตรา เลขา ซาลี<br>นักประชาสัมพันธ์ชำนาญการ             | คณะทำงาน                    |
| ๖. นายวรารุณ สุธนต์<br>นักวิชาการคอมพิวเตอร์ปฏิบัติการ           | คณะทำงาน                    |
| ๗. นางสาวอัจฉรา ทบศรี<br>เจ้าพนักงานธุรการปฏิบัติงาน             | คณะทำงาน                    |
| ๘. นางสาววณิชยา สว่างพฤษ์<br>ผู้ช่วยเจ้าพนักงานประชาสัมพันธ์     | คณะทำงาน                    |
| ๙. นายวิวรรธน์ โกศัยพัฒน์<br>เจ้าพนักงานประชาสัมพันธ์ปฏิบัติงาน  | คณะทำงาน                    |
| ๑๐. นายกฤษดิษฐ์ ศรีอุทธา<br>คนงาน                                | คณะทำงาน                    |
| ๑๑. นางสาววารภรณ์ หารินไสล<br>นักวิเคราะห์นโยบายและแผนปฏิบัติการ | คณะทำงานและเลขานุการ        |
| ๑๒. นางสาวชนิษฐา พลแก้ว<br>นักวิชาการสาธารณสุขปฏิบัติการ         | คณะทำงานและผู้ช่วยเลขานุการ |
| ๑๓. นางสาวสุชาดา ราชปัญญา<br>ผู้ช่วยนักวิชาการสาธารณสุข          | คณะทำงานและผู้ช่วยเลขานุการ |
| ๑๔. นางสาวนิลรัตน์ แก้วเหง้าศรี<br>ผู้ช่วยนักวิชาการสาธารณสุข    | คณะทำงานและผู้ช่วยเลขานุการ |
| ๑๕. นางสาวชลดา พงษ์พานิช<br>ผู้ช่วยนักจัดการงานทั่วไป            | คณะทำงานและผู้ช่วยเลขานุการ |

มีหน้าที่...

มีหน้าที่ดังนี้

- (๑) ตรวจสอบติดตามและประเมินผลแผนงานและโครงการของกองทุนฟื้นฟูสมรรถภาพที่จำเป็นต่อสุขภาพระดับจังหวัดสระแก้ว
- (๒) จัดทำรายงานสรุปผลการดำเนินงานของกองทุนฟื้นฟูสมรรถภาพที่จำเป็นต่อสุขภาพระดับจังหวัดสระแก้ว
- (๓) อื่นๆ ตามที่คณะกรรมการกองทุนฟื้นฟูสมรรถภาพที่จำเป็นต่อสุขภาพระดับจังหวัดสระแก้วมอบหมาย

๔. คณะทำงาน ด้านติดตามและประเมินผลโครงการปรับสภาพแวดล้อมที่อยู่อาศัย ให้แก่คนพิการ ผู้สูงอายุ ผู้ป่วยระยะกึ่งเฉียบพลัน และผู้ที่มีภาวะพึ่งพิง ประกอบด้วย

- |  |                             |
|--|-----------------------------|
| ๑. ผู้อำนวยการกองช่าง  | ประธานคณะทำงาน              |
| ๒. ผู้อำนวยการกองสาธารณสุข                                   | คณะทำงาน                    |
| ๓. หัวหน้าฝ่ายสำรวจและออกแบบ                                 | คณะทำงาน                    |
| ๔. หัวหน้าฝ่ายก่อสร้างและซ่อมบำรุง                           | คณะทำงาน                    |
| ๕. หัวหน้าฝ่ายบริหารงานสาธารณสุข                             | คณะทำงานและเลขานุการ        |
| ๖. นางสาวนิษฐา พลแก้ว<br>นักวิชาการสาธารณสุขปฏิบัติการ       | คณะทำงานและผู้ช่วยเลขานุการ |
| ๗. นางสาวสุชาดา ราชปัญญา<br>ผู้ช่วยนักวิชาการสาธารณสุข       | คณะทำงานและผู้ช่วยเลขานุการ |
| ๘. นางสาวนิลรัตน์ แก้วเหง้าศรี<br>ผู้ช่วยนักวิชาการสาธารณสุข | คณะทำงานและผู้ช่วยเลขานุการ |
| ๙. นางสาวชลดา พงษ์พานิช<br>ผู้ช่วยนักจัดการงานทั่วไป         | คณะทำงานและผู้ช่วยเลขานุการ |

มีหน้าที่ดังนี้

๑. ติดตามประเมินผลการดำเนินงานโครงการปรับสภาพแวดล้อมที่อยู่อาศัยฯ ของหน่วยบริการที่ขอรับงบประมาณสนับสนุนจากกองทุนฟื้นฟูสมรรถภาพที่จำเป็นต่อสุขภาพระดับจังหวัดสระแก้ว
๒. อื่นๆ ตามที่คณะกรรมการกองทุนฟื้นฟูสมรรถภาพที่จำเป็นต่อสุขภาพระดับจังหวัดสระแก้วมอบหมาย

โดยให้คณะทำงาน...

โดยให้คณะทำงานที่ได้รับการแต่งตั้งปฏิบัติหน้าที่อย่างเต็มกำลังความสามารถ หากมีปัญหาหรืออุปสรรคในการดำเนินงานให้รายงานประธานคณะกรรมการกองทุนฟื้นฟูสมรรถภาพที่จำเป็นต่อสุขภาพพระระดับจังหวัดสระแก้วทราบทันที เพื่อที่จะได้พิจารณาดำเนินการแก้ไขต่อไป

ทั้งนี้ ตั้งแต่วันที่ ๑๕ เดือน ธันวาคม พ.ศ. ๒๕๖๗ เป็นต้นไป

สั่ง ณ วันที่ ๑๙ เดือน ธันวาคม พ.ศ. ๒๕๖๗



(นายฐานิสร์ เทียนทอง)

นายกองค์การบริหารส่วนจังหวัดสระแก้ว  
ประธานกรรมการกองทุนฟื้นฟูสมรรถภาพ  
ที่จำเป็นต่อสุขภาพพระระดับจังหวัดสระแก้ว



อบจ.  
สระแก้ว

องค์การบริหารส่วนจังหวัดสระแก้ว  
ตั้งอยู่ที่ 8888 หมู่ 2 ต.สุวรรณศรี ต.ท่าเกษม อ.เมือง จ.สระแก้ว 27000  
จันทร์ - ศุกร์ : 08:30 - 16:30  
โทรศัพท์. 037-240999 โทรสาร. 037-240968  
E-mail : sakaeopao.pr@gmail.com